



*Comune di Milano  
Civiche raccolte storiche  
Museo del Risorgimento*



*Famiglia Fiocchi - Inventario*



*Cooperativa archivistica e bibliotecaria - Milano*

**Milano, 2010**



**2010 - Comune di Milano - Civiche raccolte storiche - Cooperativa CAeB**

***Famiglia Fiocchi***

*Progetto e direzione lavori: Paolo Pozzi.*

*Riordino e inventariazione: Maria Cristina Brunati*

*Redazione degli indici e impaginazione: Gabriele Locatelli.*

*Con la consulenza di Maria Teresa Pugno Vanoni Fiocchi.*

*Realizzato con il contributo della Famiglia Fiocchi.*

*L'inventario è stato realizzato dalla Cooperativa CAeB (Cooperativa archivistica e bibliotecaria) su incarico dell'Istituto per la storia del Risorgimento italiano Comitato di Milano.*



ISTITUTO PER LA STORIA  
DEL RISORGIMENTO  
ITALIANO  
COMITATO DI  
MILANO

*Si autorizza la riproduzione della presente opera con il vincolo della completa citazione della fonte e del rispetto integrale del testo.*

*In copertina: collage di fotografie e documenti tratti dall'Archivio della Famiglia Fiocchi.*

## Sommario

La famiglia Fiocchi .....	5
Nota introduttiva sull'archivio .....	8
Storia archivistica .....	8
Criteri di ordinamento .....	9
La descrizione archivistica .....	10
Scheda tipo .....	12
Raccolta di immagini .....	13
Inventario .....	29
1 - Carteggio .....	31
1.1 - ad Angelo Fiocchi .....	33
1.2 - a Giuseppina Massazza Fiocchi .....	43
1.3 - a Lavinia Testa Fiocchi .....	47
1.4 - a Giulio Fiocchi senior .....	51
1.4.1 - Mittenti diversi .....	53
1.4.2 - Elezioni 1882 e 1886 .....	62
1.5 - a Giuseppina (Pinetta) Cantù Fiocchi .....	65
1.6 - a Maria Fiocchi .....	79
1.7 - a Piero Angelo Fiocchi .....	97
1.8 - a Carlo Fiocchi .....	101
1.9 - a Giulio Fiocchi Junior .....	105
1.10 - a Giacomo (Mino) Fiocchi .....	109
1.11 - a Teresa Fiocchi .....	113
1.12 - a Lodovico (Vico) Fiocchi .....	117
1.13 - a Costantino (Puppo) Fiocchi .....	121
1.14 - alla famiglia Fiocchi .....	125
1.15 - ad altri Fiocchi .....	129
1.16 - a terzi .....	135
1.17 - Carlo Rusconi (mediatore di sete) .....	139
2 - Carte personali .....	155
3 - Contabilità di casa, spese personali, divisioni ereditarie .....	161
4 - Beni stabili .....	167
5 - Beneficenze diverse .....	171
6 - Commemorazioni e necrologi .....	179
7 - Componimenti scolastici .....	183
8 - Partecipazione a imprese diverse .....	187
9 - Materiali iconografici .....	191
10 - Buste vuote e carta intestata .....	195
11 - Opera pia Giulio Fiocchi .....	199
Indici .....	205
Avvertenza agli indici .....	207
Indici delle persone .....	209
Indici dei toponimi .....	226
Indici delle istituzioni .....	227



## *La famiglia Fiocchi*

Le vicende della famiglia Fiocchi di Lecco sono intimamente legate a quelle dell'azienda fondata dal capostipite Giulio senior alla metà degli anni settanta dell'Ottocento e possono essere considerate emblematiche dell'ascesa economica e sociale della borghesia imprenditoriale lombarda in quegli anni.

Discendente da una famiglia originaria di Melegnano, Giulio Fiocchi senior venne alla luce a Milano il 26 aprile 1851, ultimo, dopo Carolina (1846-1931) e Giacomo (n. 1849), dei tre figli nati dalla breve unione fra Angelo (1818-1881), impiegato presso la R. Contabilità di Stato e Giuseppa Massazza (1824-1852), nativa di Costa S. Zenone. Scomparsa la madre nel 1852, il padre contrasse un nuovo matrimonio nell'estate del 1853 con la milanese Lavinia Testa (1831-1903), da cui ebbe cinque figlie: Giuseppa (1854-1861), Giuditta Macedonia (1856-1872), Giuditta Rachele (1857-1936), Francesca Vittoria (n. 1859) e Giuseppina Giulia (1862-1943) (1).

I due soli maschi si dedicarono con profitto agli studi tecnici: Giacomo si laureò infatti in ingegneria, mentre Giulio divenne ragioniere, intraprendendo inizialmente un tradizionale percorso impiegatizio. Nel 1876, tuttavia, Giulio decise di mettersi in proprio, rilevando l'azienda lecchese di armi e munizioni "Micheloni e C.", in associazione con il commerciante Eugenio Ferrari insieme al quale diede vita alla "Giulio Fiocchi", dotandola di un capitale di £. 40.000, versato in parti uguali dai due soci. Poco dopo nell'impresa entrò anche Giuseppe Nappi, - cognato di Lavinia Testa -, che aveva altresì fornito a Giulio Fiocchi una parte del denaro occorrente ad iniziare l'attività.

Il 25 aprile 1878, la ditta venne trasformata in società in accomandita semplice sotto la ragione "Fiocchi e C.", sempre con sede a Lecco, alla quale, oltre ad Eugenio Ferrari e Giuseppe Nappi, aderirono anche due nuovi soci: il conte Pietro Sormani Andreani e il negoziante torinese Luigi Giocosa, mentre Giulio Fiocchi e il fratello Giacomo assumevano la carica di gerenti responsabili (2).

L'attività produttiva, da principio concentrata sulla fabbricazione di armi e munizioni, fu integrata dalla lavorazione della polvere pirica, per la quale si rese necessaria l'acquisizione di un fondo sul quale costruire un apposito laboratorio a Castello sopra Lecco (1885) (3). Negli stessi anni l'azienda subì un'ulteriore variazione: Giulio Fiocchi riuscì a liquidare i soci, divenendo unico proprietario della fabbrica; suo fratello Giacomo, invece, si spostava in Sicilia dove divenne gerente della "Società Privilegiata italiana per la fusione e il commercio degli zolfi", sotto la ragione "Giacomo Fiocchi & C." (4).

Assicuratosi definitivamente il comando dell'azienda, Giulio Fiocchi poté concentrarsi sul suo ulteriore sviluppo, con l'acquisto mirato di fondi e fabbricati nei comuni di Castello sopra Lecco e Maggianico ("ai Cantarelli", "al Caroncino", a Gaggianico e a Belledo), e con la diversificazione della produzione, che, a partire dal 1903, andò a comprendere anche la fabbricazione dei bottoni automatici, realizzati con gli scarti della lavorazione dei bossoli in ottone (5).

In concomitanza con l'affermazione economica, Giulio Fiocchi consolidava la propria posizione all'interno dell'élite imprenditoriale lombarda, coltivando amicizie e relazioni con alcuni suoi esponenti di spicco, come Lodovico Gavazzi, Giulio Prinetti e Giulio Vigoni - che sostenne apertamente in occasione delle loro candidature alle elezioni parlamentari tra le fila dei moderati - ("La Perseveranza", 21 giugno 1916).



Nell'ambito della vita privata, una svolta decisiva si verificò in occasione dell'incontro con la giovane Giuseppina Cantù (1868-1924), con la quale si sposò il 3 novembre 1887 e alla quale rimase unito fino alla morte da un profondo vincolo sentimentale, testimoniato dal cospicuo carteggio privato conservato nell'archivio di famiglia e dalla nascita di ben otto figli: Maria (1888-1971), Piero Angelo (1889-1942), Carlo (1890-1968), Giulio junior (1891-1972), Giacomo detto Mino (1893-1983), Maria Teresa (1896-1944), Lodovico detto Vico (1898-1936) e Costantino (1905-1980), la personalità di ognuno dei quali e la posizione occupata all'interno del nucleo familiare è altrettanto ben individuabile mediante l'analisi dei materiali epistolari.

Mentre le femmine erano destinate a svolgere un ruolo eminentemente domestico, i maschi furono messi nelle condizioni di potersi affermare anche socialmente: tutti infatti si laurearono e vennero coinvolti a vari livelli e con diversi gradi di responsabilità nell'impresa di famiglia. Fin dal 19 giugno 1914, infatti, Giulio senior decise di affidare incarichi di rilievo a Piero Angelo e a Carlo, nominandoli procuratori generali della ditta, anche con l'intento di prepararli all'evenienza di una sua uscita di scena, che si verificò esattamente due anni più tardi, in piena Prima guerra mondiale.

Giulio Fiocchi senior morì il 20 giugno 1916. Secondo le sue volontà, alla moglie doveva essere destinata una pensione annua di £. 12.000, "da ridurre a £. 8.000 fin quando convivesse con i figli in casa", le figlie dovevano essere gratificate e tacitate con un legato di £. 300.000; il resto del suo patrimonio doveva infine essere ripartito equamente tra i sei figli maschi ed essere sottoposto ad un'amministrazione comune fino al raggiungimento della maggiore età da parte dell'ultimogenito, Costantino.

La ditta, trasformata in società di fatto, fu in effetti amministrata congiuntamente per alcuni anni da Piero Angelo e da Carlo, con il concorso di Eugenio Ceppi e di Francesco Gattini, ottenendo anche, nel corso del conflitto, il riconoscimento di stabilimento ausiliario (24 dicembre 1916), per il quale ottenne importanti commesse militari (6), destinate a cessare con la conclusione delle operazioni belliche, con una conseguente forte contrazione dell'attività produttiva.

Il 12 luglio 1932 venne costituita la "Società Anonima Giulio Fiocchi" il cui capitale sociale, ascendente a £. 60.000 era suddiviso in 600 azioni del valore di £. 100 ognuna, intestate in parti uguali ai sei fratelli Fiocchi, tutti ammessi nel consiglio di amministrazione. La carica di Presidente fu assunta da Carlo Fiocchi, mentre Piero Angelo e Lodovico venivano nominati consiglieri delegati. L'azienda continuava le sue attività di produzione di armi e munizioni, di bottoni automatici nonché di macchinari "interessanti le produzioni sociali" (7).

Nel 1933 la "S. A. Giulio Fiocchi" assorbì anche la società di fatto "Giulio Fiocchi", che aveva continuato a sussistere (8); lo stesso anno furono acquisiti anche i reparti cartucce e cariche della lecchese S.A.S. "Piloni Bernardo" in compartecipazione con la S.A.S. "Léon Beaux e C." di Milano. La difficile congiuntura degli anni trenta, caratterizzata dalla forte crescita del costo delle materie prime, dal deprezzamento della lira e dall'indirizzo autarchico imposto all'economia, incisero profondamente anche sull'andamento dell'azienda, che dovette far fronte anche alla repentina morte di Lodovico Fiocchi, scomparso il 13 dicembre 1936 in un incidente stradale. In effetti, una nuova decisiva crescita si registrò solo durante la Seconda guerra mondiale, con il coinvolgimento diretto dell'azienda nel programma di forniture belliche allo stato. Nel 1942, la famiglia e la ditta subirono un altro grave lutto con la scomparsa di Piero Angelo Fiocchi, avvenuta il 13 agosto (9).

L'evoluzione del conflitto coinvolse inevitabilmente anche la ditta Fiocchi, sottoposta nell'autunno del 1943 al controllo dell'Autorità militare tedesca, con la requisizione dello stabilimento di



Belledo, mentre Carlo e Giulio Fiocchi si accostavano agli ambienti della Resistenza (10), cercando di rallentare la capacità produttiva della fabbrica, ottenendo l'esonero delle maestranze dalla chiamata alle armi e agevolando la fornitura di armi ai partigiani.

Giulio Fiocchi, accusato di comportamento anti-fascista e anti-tedesco, venne arrestato dalle SS a Bellagio nel 1943 e portato al carcere di S. Agata di Bergamo e da qui trasferito alla Casa di rieducazione (Zuchthaus) di Kaisheim a Dunauwörth in Bassa Baviera, dove rimase fino alla Liberazione (11). Nella primavera del 1944 veniva occupata la villa di Carlo Fiocchi a Mandello, pochi mesi più tardi i tedeschi ordinarono il trasferimento dello stabilimento di Belledo a Lana d'Adige. Il cambiamento di sede, scongiurato per la ferma opposizione del presidente, non riuscì però a salvare l'officina che fu gravemente danneggiata dai bombardamenti alleati tra il 12 e il 17 marzo 1945 (12).

Negli anni del dopoguerra, l'azienda fu guidata ancora per un paio di decenni da Carlo Fiocchi, che cedette la presidenza al figlio Giuseppe con l'esercizio 1965. Contemporaneamente veniva intrapresa la riorganizzazione della produzione, con il progressivo smantellamento dello stabilimento di Castello sopra Lecco - poi venduto nel 1982 - e la concentrazione delle lavorazioni a Belledo (13). Nel 1979 si stabilì inoltre di scindere il comparto di fabbricazione armi e munizioni da quello dei bottoni, dando vita a due società distinte, "Fiocchi Munizioni" e "Fiocchi Snaps", controllate dalla holding "Giulio Fiocchi s.p.a." (14).

La "Fiocchi Snaps" è stata venduta nel 1992 al gruppo "Prym Fashion", mentre la "Fiocchi Munizioni" continua la propria attività, con particolare attenzione per la certificazione della qualità dei propri prodotti.

#### Note

(1) Cfr. Elisabetta Pozzi, *"Una azienda e una famiglia di Lecco. La Giulio Fiocchi dalle origini alla II guerra mondiale"*, Milano Giulio Fiocchi editore 2003, pp. 25-26.

(2) Cfr. Ibidem, p. 31.

(3) Cfr. Ibidem, p. 32-33.

(4) Cfr. Ibidem, p. 34.

(5) Cfr. Ibidem, p. 35.

(6) Cfr. Ibidem, p. 39.

(7) Cfr. Ibidem, p. 43.

(8) Cfr. Ibidem, p. 44.

(9) Cfr. Ibidem, pp. 47-48.

(10) Cfr. Ibidem, pp. 48-49.

(11) Sulla figura di Giulio Fiocchi junior cfr. Maria Teresa Pugno Vanoni Fiocchi, *"Prefazione"* in *"A più voci. Giulio Fiocchi La prigionia (1943-1945)"* e Maria Cristina Brunati, *"Giulio Fiocchi jr"*.

(12) Cfr. E. Pozzi, cit., p. 50.

(13) Cfr. Ibidem, pp. 51-53.

(14) Cfr. Ibidem, p. 54.



## *Nota introduttiva sull'archivio*

### *Storia archivistica*

La storia delle carte della Famiglia Fiocchi è assai complessa e articolata. Si possono individuare tre nuclei principali:

Fondo Famiglia Fiocchi, conservato oggi presso le Civiche raccolte storiche-Museo del Risorgimento del Comune di Milano, donato dagli eredi Fiocchi nel 2007 (1). Si tratta del nucleo più antico ove sono presenti documenti riferiti ad Angelo Fiocchi (1818-1881) e ai suoi figli; in particolare Giulio Fiocchi senior, fondatore dell'azienda di munizioni "Giulio Fiocchi".

La documentazione, di carattere familiare, riguarda soprattutto Giulio Fiocchi senior (1851-1916) e la moglie Giuseppina (Pinetta) Cantù (1868-1924), e i loro otto figli: Maria Domenica Lavinia Teresa (1888-1971), chiamata Maria; Piero Angelo (1889-1942), chiamato Piero; Carlo Giuseppe Michele (1890-1968), chiamato Carlo; Giulio Giuseppe Lino (1891-1972), chiamato Giulio; Giacomo Angelo (1893-1983), chiamato Mino; Maria Teresa (1896-1944), chiamata Teresa; Lodovico (1898-1936), chiamato Vico; Costante Eugenio (1905-1980), chiamato Costantino. Un cospicuo numero di carte riguarda Carlo Rusconi, avo di Giuseppina (Pinetta) Cantù.

Il fondo è costituito in gran parte da corrispondenza (con alcuni documenti personali e atti contabili) e dalle carte relative all'Opera pia Giulio Fiocchi (istituita nel 1917 dagli eredi su espressa volontà Giulio senior).

Fondo Giulio Fiocchi, conservato presso Istituto nazionale per la storia di liberazione in Italia Ferruccio Parri, donato nel 2006 dalla figlia Maria Teresa Pugno Vanoni Fiocchi (2). Tale nucleo documentario è costituito dall'epistolario di Giulio Fiocchi con la famiglia, amici e conoscenti durante la sua prigionia (1943-1945), da agende e diari, dalla corrispondenza di carattere familiare con i genitori, la moglie e i fratelli. E' qui conservata inoltre la corrispondenza di Giulio dal fronte durante la prima guerra mondiale (1915-1918), nel periodo 1919-1938 e quella successiva alla liberazione dalla prigionia in Germania. Il fondo conserva inoltre una raccolta di santini e circa 800 cartoline di propaganda bellica collezionate da Giulio Fiocchi (3).

Fondo Azienda Fiocchi, conservato presso la Giulio Fiocchi spa, oggi Fiocchi Munizioni.

Si tratta di documenti afferenti la storia dell'impresa dalla fondazione che seguono tutta l'evoluzione societaria e i vari rami di produzione. Questa carte presentano consistenti lacune dovute a trasferimenti vari della sede sociale e soprattutto ai danni provocati dai bombardamenti della seconda guerra mondiale (4).

Oltre a questi complessi altra documentazione si trova sicuramente presso altri componenti della famiglia Fiocchi (5).





### *Criteria di ordinamento*

Al momento della consegna alle Civiche raccolte il fondo non aveva un ordinamento coerente, parte degli atti era conservata in cartelline con un oggetto "Lettere Bisnonno e zio Costante" (XIX secolo), "A Maria da amici e conoscenti", "da papà Giulio 1905-1914", altre con una dicitura del tutto generica "Corrispondenza 1900-1915". Una parte cospicua del materiale era raccolta in grosse buste senza alcuna annotazione (6).

Dopo un'attenta analisi e una preschedatura della documentazione il fondo è stato organizzato ricostruendo la corrispondenza inviata ai singoli membri della famiglia.

Il sistema di classificazione adottato come base di ordinamento del fondo è articolato nelle seguenti serie:

1. Carteggio
  - 1.1. ad Angelo Fiocchi
  - 1.2. a Giuseppina Massazza Fiocchi
  - 1.3. a Lavinia Testa Fiocchi
  - 1.4. a Giulio Fiocchi senior
    - 1.4.1. Mittenti diversi
    - 1.4.2. Elezioni 1882 e 1886
  - 1.5. a Giuseppina (Pinetta) Cantù Fiocchi
  - 1.6. a Maria Fiocchi
  - 1.7. a Piero Angelo Fiocchi
  - 1.8. a Carlo Fiocchi
  - 1.9. a Giulio Fiocchi junior
  - 1.10. a Giacomo (Mino) Fiocchi
  - 1.11. a Teresa Fiocchi
  - 1.12. a Lodovico (Vico) Fiocchi
  - 1.13. a Costantino (Puppo) Fiocchi
  - 1.14. alla famiglia Fiocchi
  - 1.15. ad altri Fiocchi
  - 1.16. a terzi
  - 1.17. Carlo Rusconi (mediatore di sete)
2. Carte personali
3. Contabilità di casa, spese personali, divisioni ereditarie
4. Beni stabili
5. Beneficenze diverse
6. Commemorazioni e necrologi
7. Componenti scolastici
8. Partecipazione a imprese diverse
9. Materiali iconografici
10. Buste vuote e carta intestata
11. Opera pia Fiocchi

All'interno di queste serie i singoli fascicoli dei mittenti sono ordinati in alfabetico (gli anonimi sono posti alla fine delle serie). Le lettere all'interno sono ordinate in cronologico (per ultime



quelle senza data). Nei fascicoli che contengono molti documenti la corrispondenza è suddivisa in fasciolelli per anno.

Quando, per scarsa leggibilità, alcuni elementi della descrizione risultano incerti, questi sono stati posti tra parentesi quadre. Egualmente sono riportati tra parentesi quadre gli elementi che non sono stati tratti direttamente dai documenti, ma desunti

La consistenza del fondo al termine dell'intervento di riordino e inventariazione è di 10 buste, comprendenti 556 unità archivistiche che abbracciano un arco cronologico che va dal 1840 al 1997.

### *La descrizione archivistica*

La descrizione inventariale delle unità archivistiche è composta dai seguenti elementi:

1. numero dell'unità;
2. titolo
3. estremi cronologici dei documenti contenuti (nella forma estesa);
4. descrizione del contenuto;
5. tipologia (fascicolo, volume);
6. note;
7. codice di classificazione archivistica (serie di appartenenza);
8. segnatura definitiva (numero della busta/cartella, numero del fascicolo/plico ed eventuale sottofascicolo).

Per quanto riguarda la descrizione archivistica, si è fatto riferimento, nel presente lavoro:

- alle "Norme per la pubblicazione degli inventari" (circolare del Ministero dell'interno n. 39/1966, Direzione generale degli archivi di Stato, Ufficio studi e pubblicazioni);
- alle disposizioni impartite dalla Soprintendenza archivistica per la Lombardia;
- alle norme presenti nella "Guida operativa alla descrizione archivistica. La descrizione inventariale" a cura di Roberto Grassi, Paolo Pozzi, Maurizio Savoja, edita dalla Regione Lombardia nel 2001;
- alla più recente normativa internazionale sugli standard descrittivi, in particolare alle ISAD (G): General International Standard Archival Description e alle ISAAR (CPF): International Standard Archival Authority Record for Corporate Bodies, Persons and Families.

Per quanto riguarda i criteri seguiti per la redazione degli indici, si veda l'avvertenza agli indici stessi.

Per la schedatura si è utilizzato il programma Sesamo, software predisposto per l'inventariazione degli archivi storici dalla Regione Lombardia e messo a disposizione gratuitamente dalla Regione stessa



Note

- (1) Cfr. Maria Teresa Pugno Vanoni Fiocchi, *Quando, come, perché*, in *Famiglia Fiocchi “Otto eravamo, poi mille saremo e +”*, DVD, Milano CAeB 2010.
- (2) Cfr. Elenco di consegna redatto al momento del deposito dei documenti e datato 13 giugno 2006.
- (3) Una descrizione molto dettagliata del Fondo è stata operata da Sonia Glieria nel 2006 ed è consultabile sul sito dell’Istituto nazionale per la storia del movimento di liberazione in Italia ([www.italia-liberazione.it](http://www.italia-liberazione.it)).  
L’archivio è anche costituito da una parte fotografica che conserva immagini in formato digitale, mentre le stampe originali sono conservate da Maria Teresa Pugno Vanoni Fiocchi. Le cartoline sono state oggetto di un intervento di schedatura analitica da parte di Sonia Glieria nel 2007, vedi il sito dell’Istituto.
- (4) Questi atti sono alla base della ricostruzione della storia dell’azienda operata da Elisabetta Pozzi; vedi Elisabetta Pozzi, *Una azienda e una famiglia di Lecco. La Giulio Fiocchi dalle origini alla II guerra mondiale*, Milano Giorgio Fiocchi editore, 2003. Elisabetta Pozzi si riferisce anche agli atti della Famiglia Fiocchi, oggi conservati presso le Civiche raccolte storiche-Museo del Risorgimento di Milano, allora conservati presso Casa vecchia nelle vicinanze dell’azienda Fiocchi; la casa era di proprietà di Costantino Fiocchi.
- (5) Le carte di Costantino Fiocchi sono conservate dalla figlia Marta Fiocchi Rocca; i disegni dell’architetto Mino Fiocchi sono oggetto di un intervento di schedatura e digitalizzazione a opera del Polo Regionale di Lecco del Politecnico di Milano, con il patrocinio del Comune di Lecco; inoltre Maria Teresa Pugno Vanoni Fiocchi conserva parte dell’archivio del padre.
- (6) Molto probabilmente questo parziale ordinamento è stato operato da Costantino Fiocchi, ultimo proprietario di Casa vecchia a Lecco.



*Scheda tipo*

Vengono brevemente illustrati utilizzando un esempio ripreso dall'inventario stesso, gli elementi che compongono la descrizione inventariale.

1	<b><i>149. dal cognato Fiocchi Giacomo a Giuseppina (Pinetta) Cantù Fiocchi</i></b>
2	1890 marzo 3 - 1899 dicembre 21
3	Sei lettere e quattro cartoline postali.
4	<i>Fascicolo</i>
5	<i>Note: Alcune su carta intestata: "Ing. Giacomo Fiocchi - Caltanissetta"; la lettera in data 11 novembre 1891, su carta intestata "G. Fiocchi e C.i - Società privilegiata italiana per la fusione e commercio degli zolfi - Caltanissetta"</i>
6	<i>Classificazione: 1.5</i> <span style="float: right;"><i>Segnatura archivistica: b. 3, 20</i></span>

Legenda:

1. Numero scheda e titolo del fascicolo,
2. Data dei documenti contenuti nel fascicolo,
3. Contenuto del fascicolo,
4. Tipologia,
5. Note,
6. Classificazione (serie di appartenenza) e segnatura archivistica (numero della cartelle e numero del fascicolo).



Raccolta di immagini

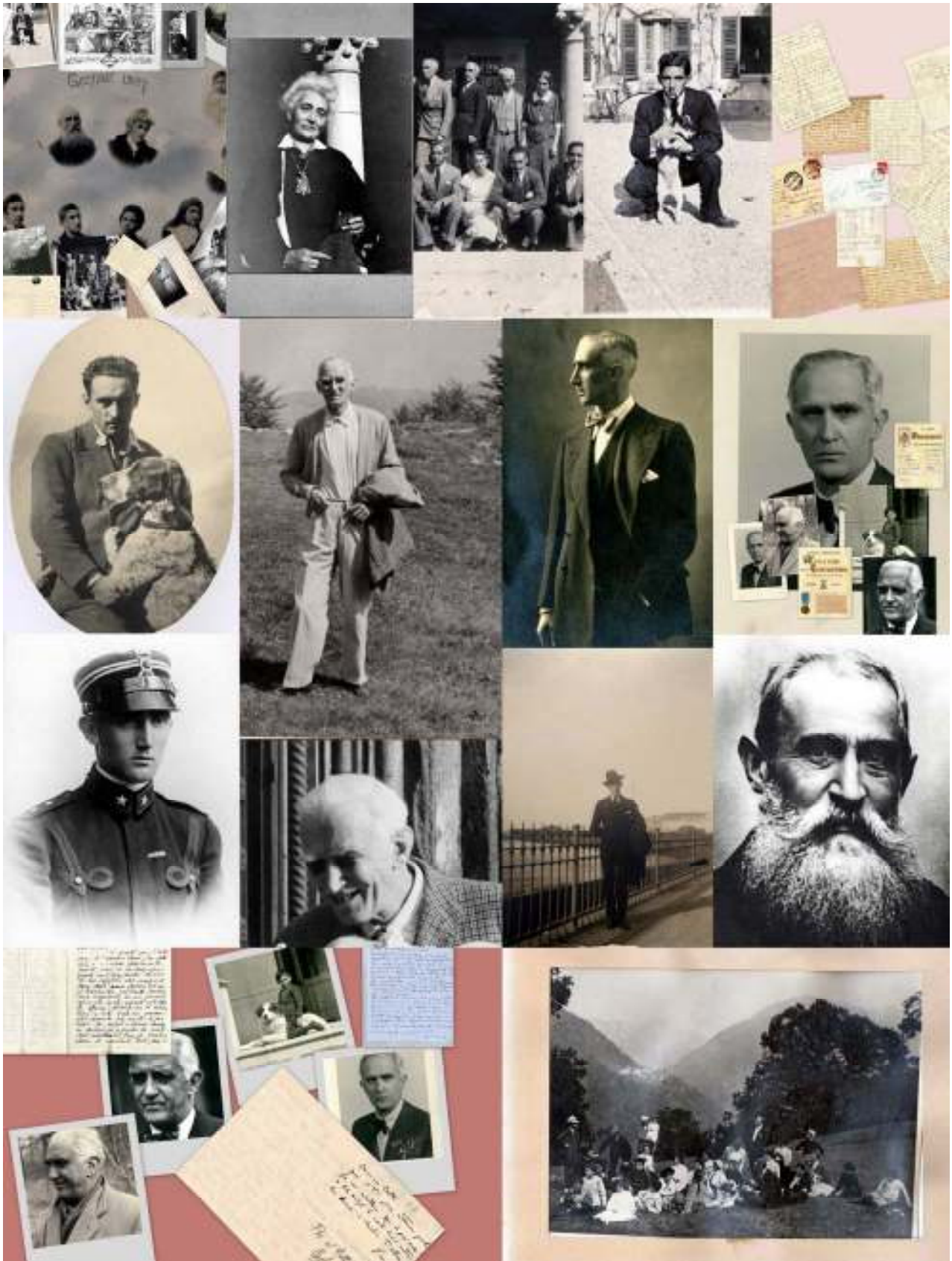





*GIULIO FIOCCHI SENIOR*



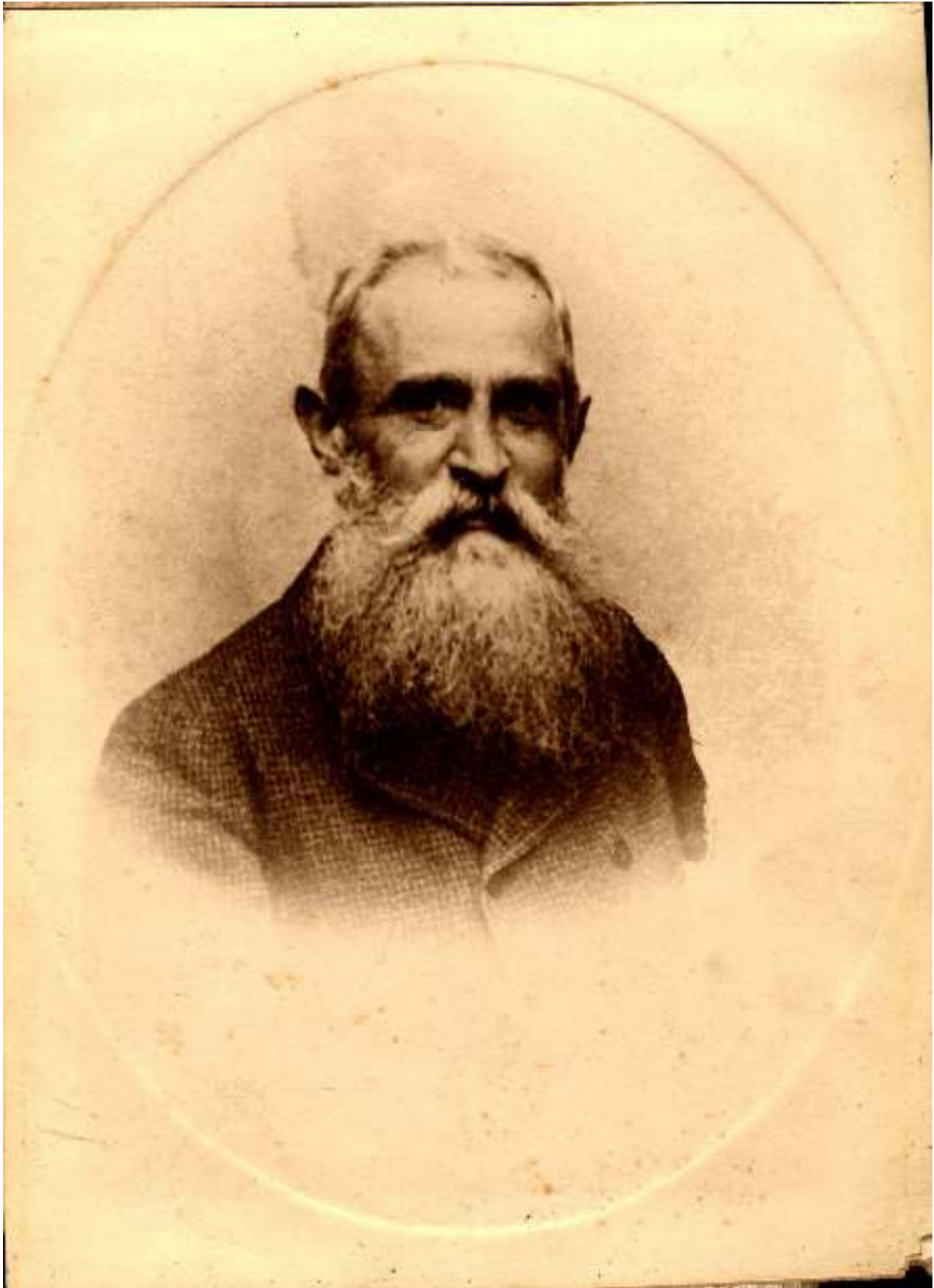

*GIULIO FIOCCHI SENIOR*







*PINETTA CANTÙ FIOCCHI*





*CASA VECCHIA IN UN DIPINTO DI C. IATTI (1890)*



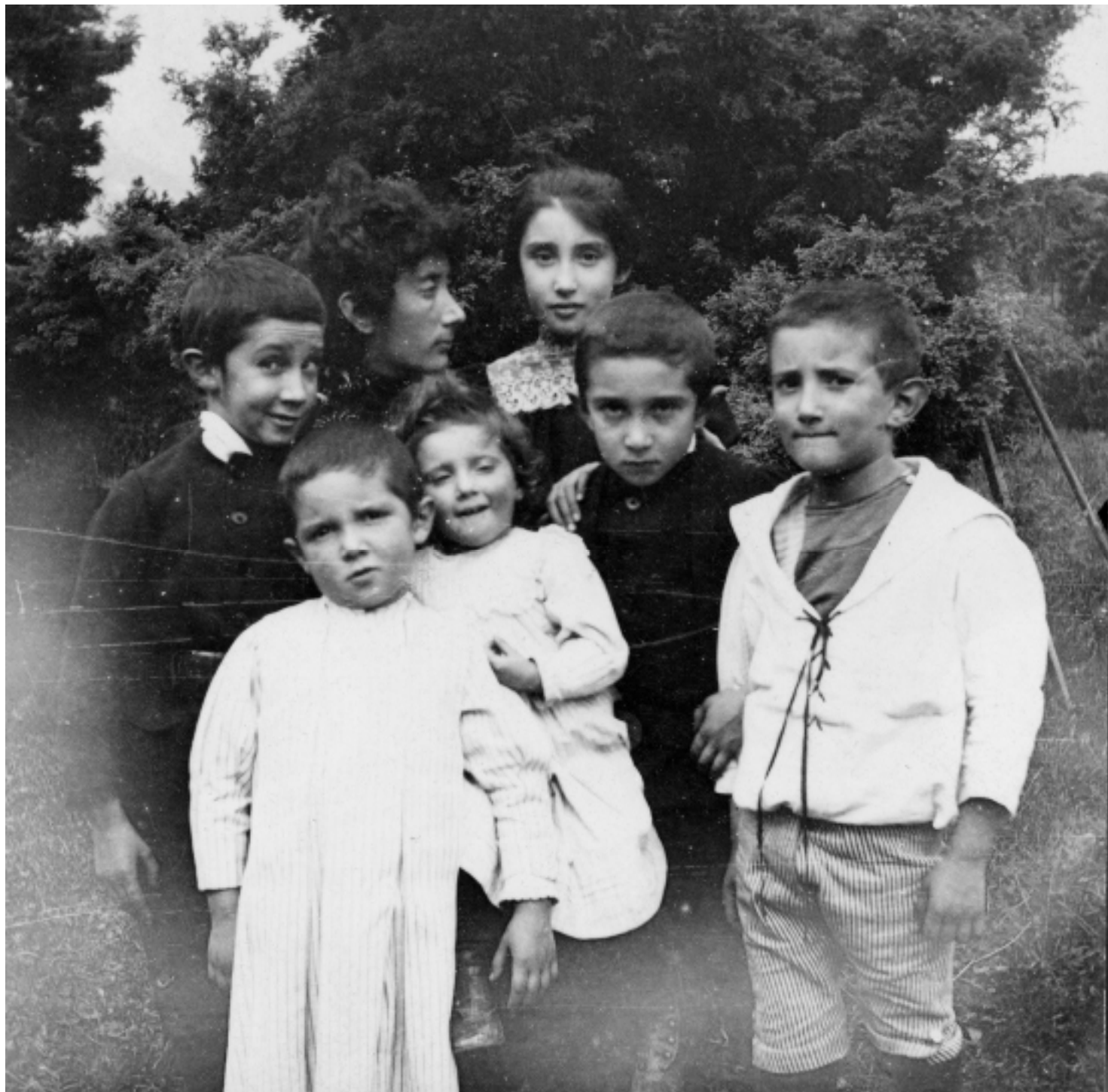

*I FRATELLI FIOCCHI, FIGLI DI GIULIO  
FIOCCHI SENIOR*





*GLI OTTO FRATELLI FIOCCHI*





*MARIA FIOCCHI*



*PIERO FIOCCHI TIENE A BATTESIMO IL  
NIPOTE GIACOMO FIOCCHI*





*CARLO FIOCCHI*





*MATRIMONIO TRA GIULIO FIOCCHI JUNIOR  
E FRANCA ORIGONI*





*GIULIO FIOCCHI JUNIOR*



*GIULIO FIOCCHI JUNIOR*







RITRATTO DELLA FAMIGLIA FIOCCHI REALIZZATO DA MINO FIOCCHI



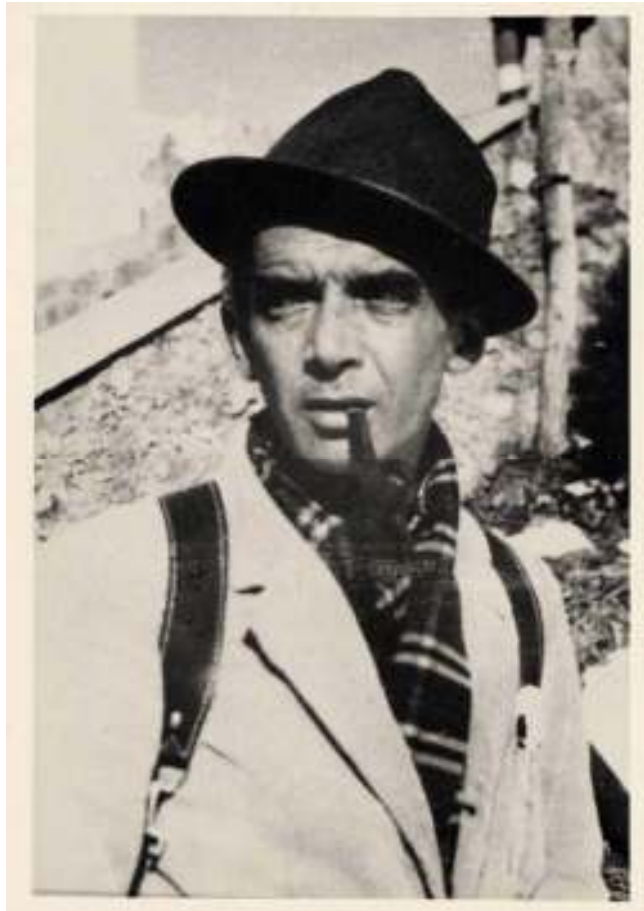

*MINO FIOCCHI*



*TERESA FIOCCHI*





*VICO FIOCCHI*





*COSTANTINO FIOCCHI*



*COSTANTINO FIOCCHI*



*Inventario*





1 - Carteggio







1.1 - ad Angelo Fiocchi

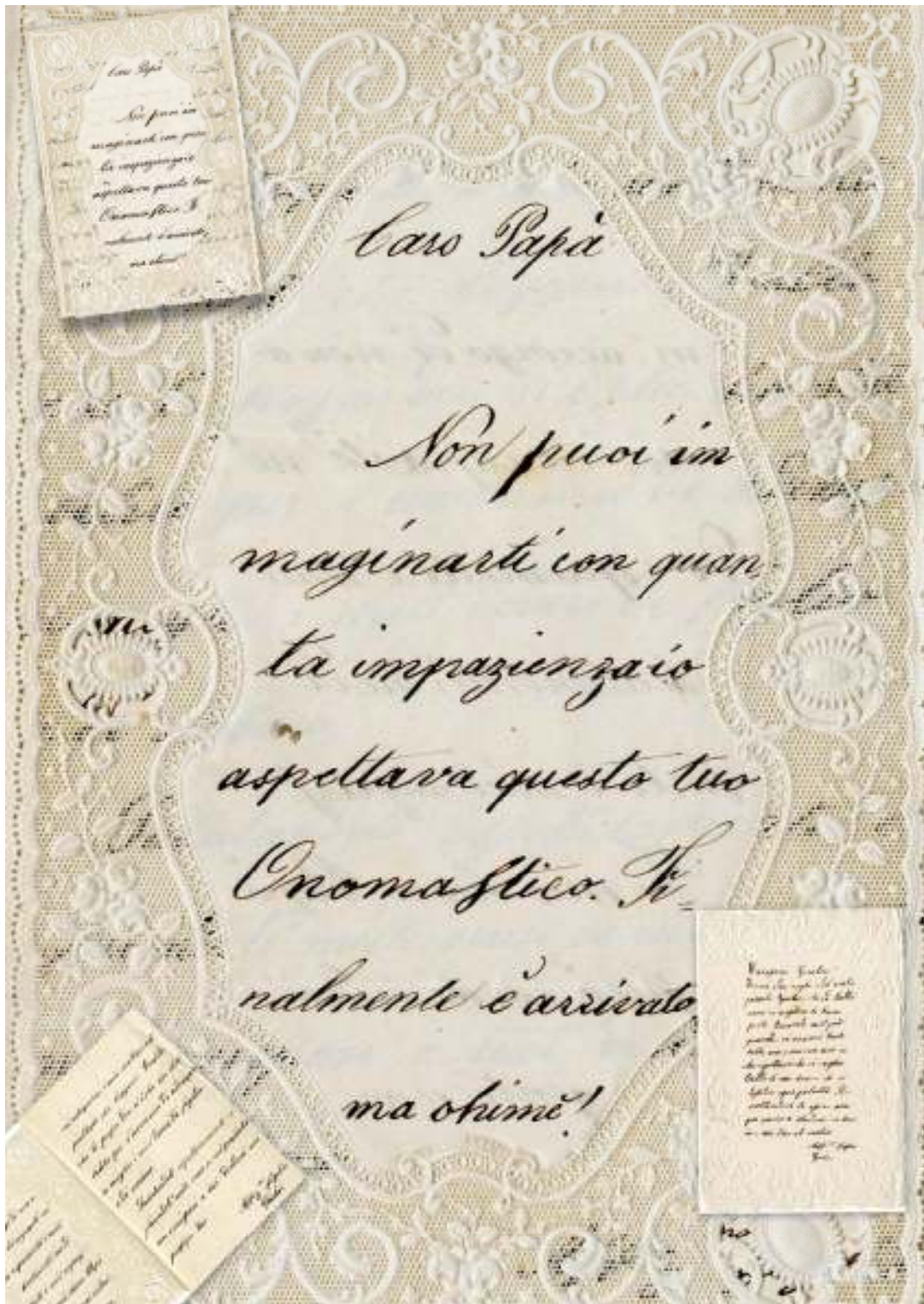



**1. da Cagnoni Giovanni ad Angelo Fiocchi**

*Estremi cronologici: 1875 dicembre 31*

Una lettera.

*Note: Con un'aggiunta della moglie, Angiola Decio Cagnoni. La lettera è indirizzata a: "Preg. Sig. Fiocchi", il destinatario è desunto dal contenuto.*

Classificazione: 1.1  
Segnatura definitiva: b. 1, 1,1

**2. da Capelli suor Rosa ad Angelo Fiocchi**

*Estremi cronologici: 1861 agosto 18*

Una lettera.

*Note: Il destinatario è desunto dal contenuto.*

Classificazione: 1.1  
Segnatura definitiva: b. 1, 1,2

**3. da Carta G. B. ad Angelo Fiocchi**

*Estremi cronologici: 1862 ottobre 13*

Una lettera.

Classificazione: 1.1  
Segnatura definitiva: b. 1, 1,3

**4. da Cattaneo Tito ad Angelo Fiocchi**

*Estremi cronologici: 1863 gennaio 13 - 1864 luglio 14*

Sei lettere.

*Note: Il destinatario è desunto dal contenuto.*

Classificazione: 1.1  
Segnatura definitiva: b. 1, 1,4

**5. da Citterio Giovanni Battista ad Angelo Fiocchi**

*Estremi cronologici: 1861 aprile 13*

Una lettera.

*Note: Il destinatario è desunto dal contenuto.*

Classificazione: 1.1  
Segnatura definitiva: b. 1, 1,5

**6. da Decio Cagnoni Angiola ad Angelo Fiocchi**

*Estremi cronologici: s. d*

Una lettera.

*Note: La lettera è indirizzata a: "amico caris.o", il destinatario è desunto dal contenuto.*

Classificazione: 1.1  
Segnatura definitiva: b. 1, 1,6



**7. da Donghi Luigi ad Angelo Fiocchi**

*Estremi cronologici: 1859 marzo 13 - 1859 giugno 12*

Due lettere.

*Note: La lettera datata 13 marzo 1859 su carta intestata: "Louis Conti feu J.A. - Milan".*

Classificazione: 1.1  
Segnatura definitiva: b. 1, 1,7

**8. da Faliva Elena ad Angelo Fiocchi**

*Estremi cronologici: 1875 (?) marzo 21*

Una lettera.

*Note: Il destinatario è desunto dal contenuto. Faliva (?).*

Classificazione: 1.1  
Segnatura definitiva: b. 1, 1,8

**9. dal fratello Fiocchi Carlo ad Angelo Fiocchi**

*Estremi cronologici: 1859 agosto 7*

Una lettera.

*Note: Il destinatario è desunto dal contenuto.*

Classificazione: 1.1  
Segnatura definitiva: b. 1, 1,9

**10. dalla figlia Fiocchi Francesca (Cecchina) ad Angelo Fiocchi**

*Estremi cronologici: 1873 ottobre 16*

Cinque lettere, di cui solo una datata.

Classificazione: 1.1  
Segnatura definitiva: b. 1, 1,10

**11. dal fratello Fiocchi Gaetano ad Angelo Fiocchi**

*Estremi cronologici: 1852 luglio 16*

Una lettera.

Classificazione: 1.1  
Segnatura definitiva: b. 1, 1,11

**12. dal figlio Fiocchi Giacomo ad Angelo Fiocchi**

*Estremi cronologici: 1850 marzo 28 - 1873 ottobre 21*

Ventitre lettere. Sono inoltre presenti: un certificato di vaccinazione di Giacomo Fiocchi sottoscritto dal dott. Stefano Balossi e quattro attestati scolastici del Ginnasio di Sant'Alessandro di Milano sempre relativi a Giacomo.

*Note: Alcune lettere sono indirizzate ai due genitori, quindi anche a Giuseppina Massazza Fiocchi.*

Classificazione: 1.1  
Segnatura definitiva: b. 1, 1,12



**13. dalla figlia Fiocchi Giuditta ad Angelo Fiocchi**

*Estremi cronologici: 1871 aprile 4 - 1875 settembre 13*

Cinque lettere e una cartolina postale.

*Note: Le lettere sono indirizzate ad Angelo Fiocchi e Lavinia Testa Fiocchi.*

Classificazione: 1.1  
Segnatura definitiva: b. 1, 1,13

**14. dal figlio Fiocchi Giulio senior ad Angelo Fiocchi**

*Estremi cronologici: [1855] - 1872*

Quindici lettere.

*Note: Il destinatario è desunto dal contenuto. La lettera datata 16 agosto 1870 è sottoscritta anche da Guglielmo [Fiocchi].*

Classificazione: 1.1  
Segnatura definitiva: b. 1, 1,14

**15. dalla figlia Fiocchi Macedonia ad Angelo Fiocchi**

*Estremi cronologici: 1860 (?) marzo 26 - 1872 gennaio 22*

Diciassette lettere.

*Note: Le lettere sono indirizzate ad Angelo Fiocchi e Lavinia Testa. Una lettera sottoscritta anche da Giuditta Fiocchi e dal nipote Battista Nappi. La lettera del 5 ottobre 1871 contiene una parte a firma Francesca.*

Classificazione: 1.1  
Segnatura definitiva: b. 1, 1,15

**16. dal fratello Fiocchi Pietro ad Angelo Fiocchi**

*Estremi cronologici: 1857 novembre 24 - 1873 agosto 14*

Undici lettere.

Classificazione: 1.1  
Segnatura definitiva: b. 1, 1,16

**17. dalla figlia Fiocchi Prina Carolina ad Angelo Fiocchi**

*Estremi cronologici: 1861 - 1873*

Tredici lettere.

Classificazione: 1.1  
Segnatura definitiva: b. 1, 1,17

**18. dalla sorella Fiocchi Teresa ad Angelo Fiocchi**

*Estremi cronologici: 1858 aprile 15*

Una lettera.

*Note: Il destinatario è desunto dal contenuto.*

Classificazione: 1.1  
Segnatura definitiva: b. 1, 1,18



**19. da Garrone ad Angelo Fiocchi**

*Estremi cronologici: 1876 ottobre 5*

Una lettera.

*Note: Il destinatario è desunto dal contenuto.*

Classificazione: 1.1  
Segnatura definitiva: b. 1, 1,19

**20. da Gras Angelo ad Angelo Fiocchi**

*Estremi cronologici: 1861 marzo 21 - 1863 gennaio 17*

Cinque lettere.

*Note: Lettere indirizzate a: "Carissimo Amico", il destinatario è desunto dal contenuto. Lettera del 1 luglio 1861 su carta intestata "Ministero dell'interno".*

Classificazione: 1.1  
Segnatura definitiva: b. 1, 1,20

**21. da Lagorio Guglielmo ad Angelo Fiocchi**

*Estremi cronologici: 1861 giugno 23 - 1863 novembre 13*

Quattro lettere.

Classificazione: 1.1  
Segnatura definitiva: b. 1, 1,21

**22. da Locatelli Pierina ad Angelo Fiocchi**

*Estremi cronologici: 1872 marzo 25*

Una lettera.

*Note: Il destinatario è desunto dal contenuto.*

Classificazione: 1.1  
Segnatura definitiva: b. 1, 1,22

**23. da Macchi ad Angelo Fiocchi**

*Estremi cronologici: 1845 settembre 12*

Due lettere.

*Note: Il destinatario è desunto dal contenuto. Solo una datata: 12 settembre 1845.*

Classificazione: 1.1  
Segnatura definitiva: b. 1, 1,23

**24. da Magni Giosuè ad Angelo Fiocchi**

*Estremi cronologici: 1870 aprile 16*

Una lettera.

*Note: Lettera indirizzata a: "Preg.mo Sig. Ragioniere"; il destinatario è desunto dal contenuto.*

Classificazione: 1.1  
Segnatura definitiva: b. 1, 1,24



**25. dalla moglie Massazza Fiocchi Giuseppina (Peppina) ad Angelo Fiocchi**

*Estremi cronologici: 1849 ottobre 29 - 1851 ottobre 6*

Sei lettere.

Classificazione: 1.1  
Segnatura definitiva: b. 1, 1,25

**26. dalla cognata Massazza Serafina ad Angelo Fiocchi**

*Estremi cronologici: [1852] agosto 20 - 1852 agosto 25*

Due lettere.

*Note: La lettera del 20 agosto fa riferimento alla morte di Giuseppina Massazza, moglie di Angelo Fiocchi, e al soggiorno presso la cognata di due dei loro figli, Carolina e Giacomo. Giuseppina Massazza muore nell'agosto 1852 all'età di 28 anni.*

Classificazione: 1.1  
Segnatura definitiva: b. 1, 1,26

**27. da Melzi Lodovico ad Angelo Fiocchi**

*Estremi cronologici: 1873 luglio 26 - 1877 ottobre 14*

Ventotto lettere.

*Note: Il destinatario è desunto dal contenuto.*

Classificazione: 1.1  
Segnatura definitiva: b. 1, 1,27

**28. dal nipote [Nappi] Battista ad Angelo Fiocchi**

*Estremi cronologici: 1867 agosto 26*

Una lettera.

*Note: Il destinatario è desunto dal contenuto.*

Classificazione: 1.1  
Segnatura definitiva: b. 1, 1,28

**29. da Nappi [Giuseppe] ad Angelo Fiocchi**

*Estremi cronologici: 1857 ottobre 8 - 1866 settembre 17*

Cinque lettere.

*Note: Il destinatario è desunto dal contenuto.*

Classificazione: 1.1  
Segnatura definitiva: b. 1, 1,29

**30. da Pavia Ambrogio ad Angelo Fiocchi**

*Estremi cronologici: 1875 marzo 23 - 1876 settembre 12*

Ventisette lettere.

*Note: Il destinatario è desunto dal contenuto.*

Classificazione: 1.1  
Segnatura definitiva: b. 1, 1,30



**31. da Pavia Felice ad Angelo Fiocchi**

*Estremi cronologici: 1876 luglio 1*

Una lettera.

*Note: Il destinatario è desunto dal contenuto.*

Classificazione: 1.1  
Segnatura definitiva: b. 1, 1,31

**32. da Pertusati Francesco ad Angelo Fiocchi**

*Estremi cronologici: 1867 agosto 2 - 1873 giugno 15*

Quattordici lettere.

*Note: Il destinatario è desunto dal contenuto. Lettera datata Parigi, 4 luglio 1869 indirizzata a don Carlo Testa.*

Classificazione: 1.1  
Segnatura definitiva: b. 1, 1,32

**33. da Pizzagalli Matilde ad Angelo Fiocchi**

*Estremi cronologici: 1868 aprile 14*

Una lettera.

*Note: Lettera indirizzata a: "Gentilissimo Amico", il destinatario è desunto dal contenuto.*

Classificazione: 1.1  
Segnatura definitiva: b. 1, 1,33

**34. da Porro Gaetano ad Angelo Fiocchi**

*Estremi cronologici: 1840 gennaio 22 - 1841 gennaio 31*

Componimenti poetici dedicati ad Angelo Fiocchi. E' inoltre presente appunto per allestimento teatrale.

*Note: Il destinatario è desunto dal contenuto.*

Classificazione: 1.1  
Segnatura definitiva: b. 1, 1,34

**35. da Rocca Alessandro ad Angelo Fiocchi**

*Estremi cronologici: 1872 febbraio 29 - 1881 ottobre 20*

Due lettere. Una ricevuta rilasciata ai fratelli Fiocchi, figli del defunto Angelo.

*Note: Il destinatario è desunto dal contenuto.*

Classificazione: 1.1  
Segnatura definitiva: b. 1, 1,35

**36. dalla cognata [Testa] Carolina ad Angelo Fiocchi**

*Estremi cronologici: 1858 ottobre 2*

Una lettera.

*Note: Il destinatario è desunto dal contenuto.*

Classificazione: 1.1  
Segnatura definitiva: b. 1, 1,36





**37. dal cognato Testa don Carlo ad Angelo Fiocchi**

*Estremi cronologici: 1862 ottobre 28 - 1872 agosto 27*

Sei lettere.

Classificazione: 1.1  
Segnatura definitiva: b. 1, 1,37

**38. dalla moglie Testa Lavinia ad Angelo Fiocchi**

*Estremi cronologici: 1857 settembre 13 - 1877 settembre 27*

Ottantasei lettere.

*Note: In alcuni casi sono presenti aggiunte dei figli.*

Classificazione: 1.1  
Segnatura definitiva: b. 1, 1,38

**39. da Vittadini Antonio ad Angelo Fiocchi**

*Estremi cronologici: 1859 giugno 11*

Una lettera.

*Note: La lettera è indirizzata a: "Carissimo Fiocchi", il destinatario è desunto dal contenuto.*

Classificazione: 1.1  
Segnatura definitiva: b. 1, 1,39

**40. dalla cognata Amalia ad Angelo Fiocchi**

*Estremi cronologici: 1852 settembre 14*

Una lettera.

Classificazione: 1.1  
Segnatura definitiva: b. 1, 1,40

**41. dai nipoti Diego e Pierina ad Angelo Fiocchi**

*Estremi cronologici: 1873 aprile 13*

Una lettera.

*Note: Il destinatario è desunto dal contenuto.*

Classificazione: 1.1  
Segnatura definitiva: b. 1, 1,41

**42. da uno dei figli, non identificato, ad Angelo Fiocchi**

*Estremi cronologici: 1877 ottobre 20*

Due lettere.

*Note: La lettera è indirizzata a: "Carissimo papà".*

Classificazione: 1.1  
Segnatura definitiva: b. 1, 1,42



**43. da Romualdo ad Angelo Fiocchi**

*Estremi cronologici: s. d.*

Due lettere.

Classificazione: 1.1

Segnatura definitiva: b. 1, 1,43

**44. da mittente non identificato ad Angelo Fiocchi**

*Estremi cronologici: 1878 agosto 12*

Una cartolina postale.

Classificazione: 1.1

Segnatura definitiva: b. 1, 1,44



1.2 - a Giuseppina Massazza Fiocchi





**45. dal marito Focchi Angelo a Giuseppina Massazza Focchi**

*Estremi cronologici: 1849 settembre 5*

Una lettera.

Classificazione: 1.2

Segnatura definitiva: b. 1, 2, 1





1.3 - a Lavinia Testa Fiocchi

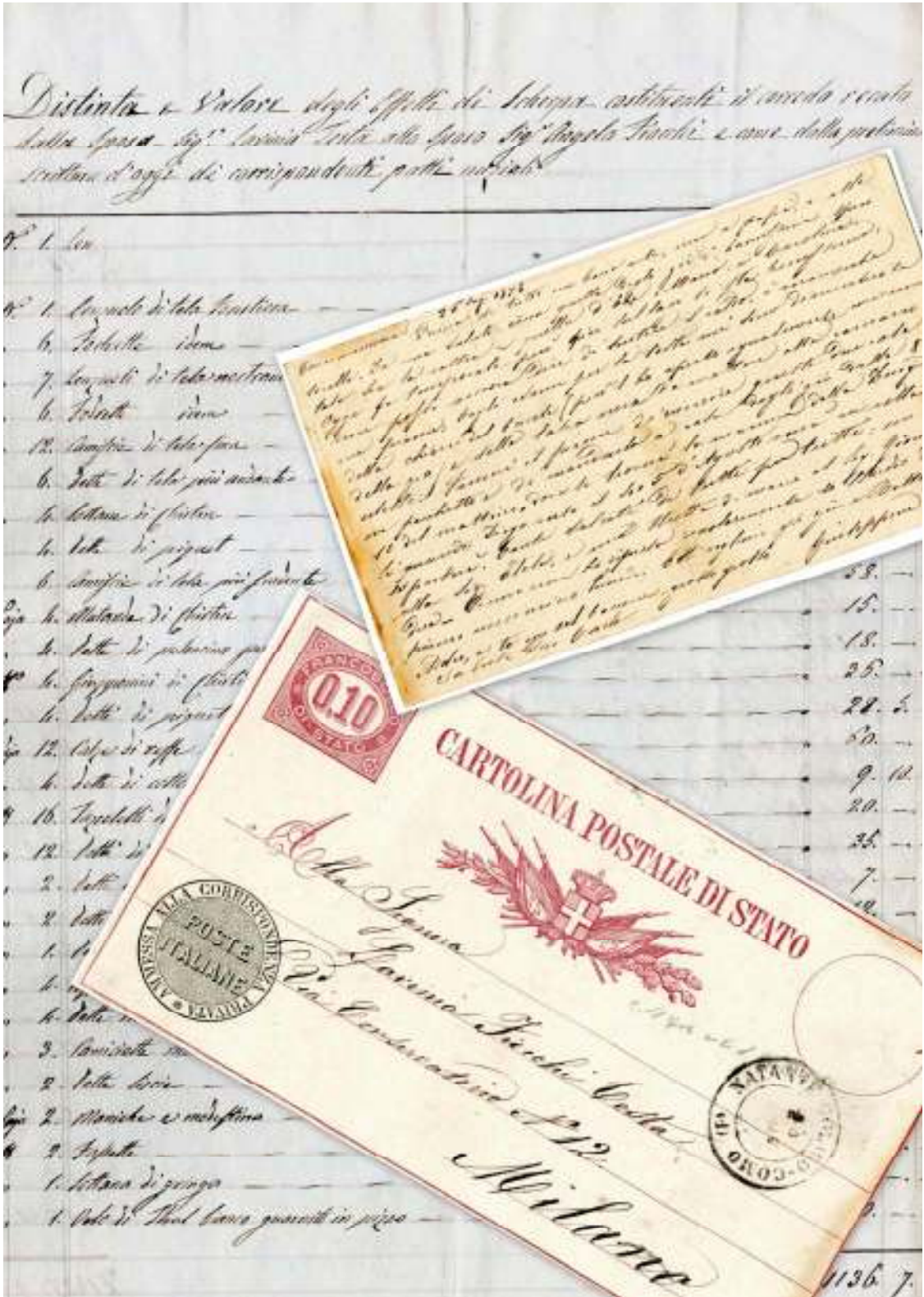





**46. da Cattaneo M. a Lavinia Testa Fiocchi**

*Estremi cronologici: 1866 luglio 15*

Una lettera.

Classificazione: 1.3  
Segnatura definitiva: b. 1, 3,1

**47. da De Capitani Carolina a Lavinia Testa Fiocchi**

*Estremi cronologici: s. d.*

Una lettera.

Classificazione: 1.3  
Segnatura definitiva: b. 1, 3,2

**48. dal figliastro Fiocchi Giacomo a Lavinia Testa Fiocchi**

*Estremi cronologici: 1871 luglio 19*

Una lettera.

Classificazione: 1.3  
Segnatura definitiva: b. 1, 3,3

**49. dal figliastro Fiocchi Giulio senior e sua moglie Cantù Fiocchi Giuseppina (Pinetta) a Lavinia Testa Fiocchi**

*Estremi cronologici: 1887 novembre 24*

Una lettera.

Classificazione: 1.3  
Segnatura definitiva: b. 1, 3,4

**50. dalla figlia Fiocchi Giuseppina a Lavinia Testa Fiocchi**

*Estremi cronologici: 1878 luglio 28*

Una cartolina postale.

Classificazione: 1.3  
Segnatura definitiva: b. 1, 3,5

**51. dalla figliastra Fiocchi Prina Carolina a Lavinia Testa Fiocchi**

*Estremi cronologici: 1864 ottobre 1 - 1869 ottobre 10*

Quattro lettere.

*Note: La lettera datata 7 ottobre 1864 reca anche un messaggio di Francesca Fiocchi, figlia di Lavinia Testa e Angelo Fiocchi.*

Classificazione: 1.3  
Segnatura definitiva: b. 1, 3,6

**52. da Peppina sp. Nappi a Lavinia Testa Fiocchi**

*Estremi cronologici: 1865 ottobre 10*

Una lettera.

Classificazione: 1.3  
Segnatura definitiva: b. 1, 3,7



**53. dal fratello Testa don Carlo a Lavinia Testa Fiocchi**

*Estremi cronologici: 1866 agosto 20 - 1871 settembre 11*

Quattro lettere.

Classificazione: 1.3  
Segnatura definitiva: b. 1, 3,8

**54. dalla sorella Testa Carolina a Lavinia Testa Fiocchi**

*Estremi cronologici: 1861 luglio 31*

Una lettera.

Classificazione: 1.3  
Segnatura definitiva: b. 1, 3,9

**55. da Antonina a Lavinia Testa Fiocchi**

*Estremi cronologici: 1861 luglio 21*

Una lettera.

Classificazione: 1.3  
Segnatura definitiva: b. 1, 3,10

**56. da mittente non identificato a Lavinia Testa Fiocchi**

*Estremi cronologici: s. d.*

Una lettera.

Classificazione: 1.3  
Segnatura definitiva: b. 1, 3,11



*1.4 - a Giulio Fiocchi senior*





*1.4.1 - Mittenti diversi*

**57. da Azinetti Cipriano a Giulio Fiocchi senior**

*Estremi cronologici: 1877 agosto 17*

Una lettera.

*Note: Azinetti (?)*

Classificazione: 1.4.1  
Segnatura definitiva: b. 2, 1,1

**58. da Baragiola [Pietro] a Giulio Fiocchi senior**

*Estremi cronologici: 1897 maggio 5*

Una lettera.

*Note: Carta intestata: Camera dei deputati.*

Classificazione: 1.4.1  
Segnatura definitiva: b. 2, 1,2

**59. da Barassi Gavazzi Egidia a Giulio Fiocchi senior**

*Estremi cronologici: 1915 novembre 4*

Una lettera.

Classificazione: 1.4.1  
Segnatura definitiva: b. 2, 1,3

**60. da Baslini Carlo a Giulio Fiocchi senior**

*Estremi cronologici: 1911 aprile 14 - 1911 luglio 14*

Una cartolina postale e una lettera.

Classificazione: 1.4.1  
Segnatura definitiva: b. 2, 1,4

**61. da Bellinzona a Giulio Fiocchi senior**

*Estremi cronologici: 1915 novembre 12*

Una lettera.

Classificazione: 1.4.1  
Segnatura definitiva: b. 2, 1,5

**62. dalla moglie Cantù Fiocchi Giuseppina (Pinetta) a Giulio Fiocchi senior**

*Estremi cronologici: 1887 ottobre 5 - 1911 novembre 12*

Cinquantotto lettere, due telegrammi, una minuta interrotta, una nota spese, un foglietto con schizzi ed un altro con il nome di Giuseppina Cantù.

Classificazione: 1.4.1  
Segnatura definitiva: b. 2, 1,6



**63. da Castelfranco P. a Giulio Fiocchi senior**

*Estremi cronologici: 1909 luglio 23*

Una cartolina postale.

*Note: Castelfranco (?)*

Classificazione: 1.4.1  
Segnatura definitiva: b. 2, 1,7

**64. da Cavadini Andrea a Giulio Fiocchi senior**

*Estremi cronologici: 1903 giugno 29*

Una lettera.

*Note: Cavadini (?)*

Classificazione: 1.4.1  
Segnatura definitiva: b. 2, 1,8

**65. da Corradini Giaco a Giulio Fiocchi senior**

*Estremi cronologici: 1916 maggio 6*

Una lettera.

*Note: Corradini (?)*

Classificazione: 1.4.1  
Segnatura definitiva: b. 2, 1,9

**66. dai figli Fiocchi a Giulio Fiocchi senior**

*Estremi cronologici: 1900 dicembre 25*

Cinque lettere di auguri natalizi e un componimento in versi.

*Note: Rivolte a Giulio Fiocchi senior e alla moglie Giuseppina (Pinetta) Cantù. Firmate: Carlo, Piero, Giacomo, Maria, Giulio.*

Classificazione: 1.4.1  
Segnatura definitiva: b. 2, 1,10

**67. dal padre Fiocchi Angelo a Giulio Fiocchi senior**

*Estremi cronologici: 1870 agosto 18 - 1878 ottobre 16*

Una lettera e una cartolina postale.

Classificazione: 1.4.1  
Segnatura definitiva: b. 2, 1,11

**68. dal figlio Fiocchi Carlo a Giulio Fiocchi senior**

*Estremi cronologici: 1897 - 1915 novembre 15*

Dieci lettere.

Classificazione: 1.4.1  
Segnatura definitiva: b. 2, 1,12

**69. dai figli Fiocchi Carlo, Piero e Giacomo a Giulio Fiocchi senior**

*Estremi cronologici: 1909*

Biglietto natalizio illustrato dai tre fratelli.

Classificazione: 1.4.1  
Segnatura definitiva: b. 2, 1,13



**70. da Carolina [Fiocchi] e Pietro [Prina?] a Giulio Fiocchi senior**

*Estremi cronologici: 1887 ottobre 10*

Una lettera.

Classificazione: 1.4.1  
Segnatura definitiva: b. 2, 1,14

**71. dal figlio Fiocchi Costantino (Puppo) a Giulio Fiocchi senior**

*Estremi cronologici: 1913 dicembre 25 - 1914 dicembre 24*

Tre lettere.

Classificazione: 1.4.1  
Segnatura definitiva: b. 2, 1,15

**72. dal figlio Fiocchi Giacomo a Giulio Fiocchi senior**

*Estremi cronologici: 1901 dicembre - [1911]*

Dieci lettere.

*Note: In alcuni casi, indirizzate anche alla madre.*

Classificazione: 1.4.1  
Segnatura definitiva: b. 2, 1,16

**73. dal fratello ing. Fiocchi Giacomo a Giulio Fiocchi senior**

*Estremi cronologici: 1900 luglio 7 - 1916 giugno 8*

Due lettere.

*Note: Carta intestata: Ing. Giacomo Fiocchi – Caltanissetta.*

Classificazione: 1.4.1  
Segnatura definitiva: b. 2, 1,17

**74. dal figlio Fiocchi Giulio junior a Giulio Fiocchi senior**

*Estremi cronologici: 1897 dicembre 25 - 1915 settembre 18*

Sette lettere.

Classificazione: 1.4.1  
Segnatura definitiva: b. 2, 1,18

**75. dal figlio Fiocchi Lodovico (Vico) a Giulio Fiocchi senior**

*Estremi cronologici: 1905 dicembre 25*

Una lettera.

*Note: Il biglietto di auguri per il Natale 1905 è indirizzato a "Genitori amati".*

Classificazione: 1.4.1  
Segnatura definitiva: b. 2, 1,19

**76. dalla figlia Fiocchi Maria a Giulio Fiocchi senior**

*Estremi cronologici: [1896] - 1910 agosto 4*

Diciassette lettere.

*Note: In alcuni casi indirizzate a entrambi i genitori.*

Classificazione: 1.4.1  
Segnatura definitiva: b. 2, 1,20



**77. dal figlio Fiocchi Piero a Giulio Fiocchi senior**

*Estremi cronologici: 1893 - 1910 agosto 10*

Dieci lettere e un biglietto dipinto.

Classificazione: 1.4.1  
Segnatura definitiva: b. 2, 1,21

**78. dallo zio [Fiocchi] Pietro a Giulio Fiocchi senior**

*Estremi cronologici: 1886 novembre 25 - 1888 agosto 10*

Tre lettere.

Classificazione: 1.4.1  
Segnatura definitiva: b. 2, 1,22

**79. dalla figlia Fiocchi Teresa a Giulio Fiocchi senior**

*Estremi cronologici: 1909 luglio 26 - 1915 settembre 30*

Una cartolina postale e una lettera.

Classificazione: 1.4.1  
Segnatura definitiva: b. 2, 1,23

**80. da Fontana F[erdinando] (1) a Giulio Fiocchi senior**

*Estremi cronologici: 1911 luglio 15*

Una cartolina postale.

*Note: (1) Autore di un volume dal titolo: "La leggenda d'Edipo".*

Classificazione: 1.4.1  
Segnatura definitiva: b. 2, 1,24

**81. da Galli a Giulio Fiocchi senior**

*Estremi cronologici: 1915 ottobre 16 - 1916 novembre 9*

Due lettere.

Classificazione: 1.4.1  
Segnatura definitiva: b. 2, 1,25

**82. da Galli Hilda a Giulio Fiocchi senior**

*Estremi cronologici: 1916*

Due lettere.

Classificazione: 1.4.1  
Segnatura definitiva: b. 2, 1,26

**83. da [Gampillat] Manuel a Giulio Fiocchi senior**

*Estremi cronologici: 1912 marzo 30 - 1914 dicembre 7*

Quattro lettere.

Classificazione: 1.4.1  
Segnatura definitiva: b. 2, 1,27





**84. da Gattini a Giulio Fiocchi senior**

*Estremi cronologici: 1910*

Una cartolina postale.

*Note: Indirizzata a Giulio senior ma rivolta anche a suo figlio Giulio jr: "Ai carissimi Giuli".*

Classificazione: 1.4.1  
Segnatura definitiva: b. 2, 1,28

**85. da Gavazzi G. a Giulio Fiocchi senior**

*Estremi cronologici: 1912 marzo 29*

Una lettera.

Classificazione: 1.4.1  
Segnatura definitiva: b. 2, 1,29

**86. da Gialletto Giulio a Giulio Fiocchi senior**

*Estremi cronologici: 1910 gennaio 31*

Un telegramma.

Classificazione: 1.4.1  
Segnatura definitiva: b. 2, 1,30

**87. da Guidotti Leonardo a Giulio Fiocchi senior**

*Estremi cronologici: 1897 gennaio 24*

Una lettera.

Classificazione: 1.4.1  
Segnatura definitiva: b. 2, 1,31

**88. da Invernizzi L. a Giulio Fiocchi senior**

*Estremi cronologici: 1910 luglio 22*

Una lettera.

Classificazione: 1.4.1  
Segnatura definitiva: b. 2, 1,32

**89. dai coniugi Lagorio Alberto e Maria a Fiocchi senior**

*Estremi cronologici: s. d.*

Una lettera.

Classificazione: 1.4.1  
Segnatura definitiva: b. 2, 1,33

**90. da Lagorio Alberto a Giulio Fiocchi senior**

*Estremi cronologici: 1915 marzo 10 - 1916 gennaio 25*

Due lettere.

Classificazione: 1.4.1  
Segnatura definitiva: b. 2, 1,34



**91. da [Nappi] Peppino a Giulio Fiocchi senior**

*Estremi cronologici: 1886 aprile 4*

Una lettera.

Classificazione: 1.4.1

Segnatura definitiva: b. 2, 1,35

**92. da P[ensotti] M[argherita] a Giulio Fiocchi senior**

*Estremi cronologici: 1904 febbraio 25*

Una lettera.

Classificazione: 1.4.1

Segnatura definitiva: b. 2, 1,36

**93. da Prina Mario a Giulio Fiocchi senior**

*Estremi cronologici: 1910 ottobre 19*

Una lettera.

Classificazione: 1.4.1

Segnatura definitiva: b. 2, 1,37

**94. da [Prinetti] Giulio a Giulio Fiocchi senior**

*Estremi cronologici: 1897 aprile 21*

Una lettera.

Classificazione: 1.4.1

Segnatura definitiva: b. 2, 1,38

**95. da Robecchi Testa Carolina a Giulio Fiocchi senior**

*Estremi cronologici: 1898 gennaio 7 - 1904 marzo 27*

Tre lettere.

Classificazione: 1.4.1

Segnatura definitiva: b. 2, 1,39

**96. dalla famiglia Rosina (1) a Giulio Fiocchi senior**

*Estremi cronologici: 1910 gennaio 30*

Una cartolina postale.

*Note: (1) Giuditta Fiocchi (1857-1936), sorella di Giulio senior sposò Roberto Rosina nel 1883.*

Classificazione: 1.4.1

Segnatura definitiva: b. 2, 1,40

**97. da [Rusconi] Costante a Giulio Fiocchi senior**

*Estremi cronologici: 1910 gennaio 28*

Una lettera.

Classificazione: 1.4.1

Segnatura definitiva: b. 2, 1,41



**98. da Rusconi Teresa (1) a Giulio Fiocchi senior**

*Estremi cronologici: [1887]*

Dieci lettere. E' inoltre presente un bigliettino sottoscritto "Antonietta".

*Note: (1) Si tratta della madre di Giuseppina (Pinetta) Cantù.*

Classificazione: 1.4.1

Segnatura definitiva: b. 2, 1,42

**99. da Sangregorio E. a Giulio Fiocchi senior**

*Estremi cronologici: s. d.*

Una lettera.

Classificazione: 1.4.1

Segnatura definitiva: b. 2, 1,43

**100. da Steffanini Cirillo a Giulio Fiocchi senior**

*Estremi cronologici: 1905 novembre 30*

Una lettera.

Classificazione: 1.4.1

Segnatura definitiva: b. 2, 1,44

**101. da Stoppani don Pietro a Giulio Fiocchi senior**

*Estremi cronologici: 1905 giugno 30 - [1909]*

Due lettere.

Classificazione: 1.4.1

Segnatura definitiva: b. 2, 1,45

**102. dal cognato Sutti Amatore (1) a Giulio Fiocchi senior**

*Estremi cronologici: 1897 dicembre 15*

Una lettera.

*Note: (1) Si tratta del marito di Francesca (Cecchina) Fiocchi.*

Classificazione: 1.4.1

Segnatura definitiva: b. 2, 1,46

**103. dal cognato Testa don Carlo a Giulio Fiocchi senior**

*Estremi cronologici: 1885 dicembre 7*

Una lettera.

Classificazione: 1.4.1

Segnatura definitiva: b. 2, 1,47

**104. dalla matrigna Testa Fiocchi Lavinia a Giulio Fiocchi senior**

*Estremi cronologici: 1887 novembre 23*

Una lettera.

Classificazione: 1.4.1

Segnatura definitiva: b. 2, 1,48



**105. da Tornaghi U[lderico] a Giulio Fiocchi senior**

*Estremi cronologici: [1908] agosto 16*

Una lettera.

Classificazione: 1.4.1  
Segnatura definitiva: b. 2, 1,49

**106. da Valerdo ing. a Giulio Fiocchi senior**

*Estremi cronologici: 1898 aprile 30*

Una lettera.

*Note: Valerdo (?)*

Classificazione: 1.4.1  
Segnatura definitiva: b. 2, 1,50

**107. dal cugino Beppo a Giulio Fiocchi senior**

*Estremi cronologici: 1903 marzo 30*

Una lettera.

Classificazione: 1.4.1  
Segnatura definitiva: b. 2, 1,51

**108. da Giulia e Carlo a Giulio Fiocchi senior**

*Estremi cronologici: 1887 novembre 16*

Una lettera.

Classificazione: 1.4.1  
Segnatura definitiva: b. 2, 1,52

**109. da Guido a Giulio Fiocchi senior**

*Estremi cronologici: 1910 dicembre 18*

Una lettera.

Classificazione: 1.4.1  
Segnatura definitiva: b. 2, 1,53

**110. da Irene e Giorgio a Giulio Fiocchi senior**

*Estremi cronologici: 1911 novembre 4*

Un telegramma.

Classificazione: 1.4.1  
Segnatura definitiva: b. 2, 1,54

**111. da Lodovico a Giulio Fiocchi senior**

*Estremi cronologici: 1896 giugno 19 - 1897 maggio 29*

Tre lettere.

*Note: La lettera in data 19 giugno 1896 su carta intestata: Camera dei deputati.*

Classificazione: 1.4.1  
Segnatura definitiva: b. 2, 1,55



**112. da Nicolò a Giulio Fiocchi senior**

*Estremi cronologici: 1897 maggio 10*

Una lettera.

Classificazione: 1.4.1

Segnatura definitiva: b. 2, 1,56

**113. da mittenti non identificati a Giulio Fiocchi senior**

*Estremi cronologici: 1892 - 1893*

Due lettere.

Classificazione: 1.4.1

Segnatura definitiva: b. 2, 1,57

**114. Minuta di mano di Fiocchi Giulio senior**

*Estremi cronologici: 1897 aprile 30*

Una lettera.

Classificazione: 1.4.1

Segnatura definitiva: b. 2, 1,58



1.4.2 - Elezioni 1882 e 1886

**115. da Fano Enrico a Giulio Fiocchi senior**

*Estremi cronologici: s.d.*

Una lettera.

*Note: Su carta intestata: Camera dei deputati.*

Classificazione: 1.4.2  
Segnatura definitiva: b. 2, 2,1

**116. da [Fiocchi] Pietro a Giulio Fiocchi senior**

*Estremi cronologici: 1882 ottobre 11*

Una lettera.

Classificazione: 1.4.2  
Segnatura definitiva: b. 2, 2,2

**117. da Gavazzi Giuseppe a Giulio Fiocchi senior**

*Estremi cronologici: 1886 maggio 20*

Una lettera.

Classificazione: 1.4.2  
Segnatura definitiva: b. 2, 2,3

**118. da Guttierini a Giulio Fiocchi senior**

*Estremi cronologici: 1882 ottobre 1 - 1886 dicembre 8*

Tre lettere.

*Note: Il destinatario è desunto dal contenuto Guttierini (?).*

Classificazione: 1.4.2  
Segnatura definitiva: b. 2, 2,4

**119. da "L'indipendente. Gazzetta popolare lecchese" a Giulio Fiocchi senior**

*Estremi cronologici: 1882 settembre 9*

Una lettera.

Classificazione: 1.4.2  
Segnatura definitiva: b. 2, 2,5

**120. da Organti Annibale a Giulio Fiocchi senior**

*Estremi cronologici: 1882 ottobre 20*

Una lettera.

Classificazione: 1.4.2  
Segnatura definitiva: b. 2, 2,6



**121. da Prinetti Giulio a Giulio Fiocchi senior**

*Estremi cronologici: 1882 - 1883*

Diciotto lettere e un telegramma, perlopiù senza data precisa. E' inoltre presente un telegramma dell'ing. Bolla a Giulio Prinetti.

Classificazione: 1.4.2  
Segnatura definitiva: b. 2, 2,7

**122. da Rubini A. a Giulio Fiocchi senior**

*Estremi cronologici: 1886 maggio 20*

Una lettera e uno stralcio.

Classificazione: 1.4.2  
Segnatura definitiva: b. 2, 2,8

**123. da Rubini G. a Giulio Fiocchi senior**

*Estremi cronologici: 1882 ottobre 12 - 1886 aprile 19*

Due lettere.

Classificazione: 1.4.2  
Segnatura definitiva: b. 2, 2,9

**124. da Tubi [Graziano] a Giulio Fiocchi senior**

*Estremi cronologici: 1886*

Telegramma.

Classificazione: 1.4.2  
Segnatura definitiva: b. 2, 2,10

**125. da Vigoni Giulio a Giulio Fiocchi senior**

*Estremi cronologici: 1882 - 1886*

Cinque lettere e un telegramma, perlopiù senza data precisa.

Classificazione: 1.4.2  
Segnatura definitiva: b. 2, 2,11

**126. da Scuri Giovanni Battista a "signor Carlo"**

*Estremi cronologici: 1882 ottobre 27*

Una lettera.

Classificazione: 1.4.2  
Segnatura definitiva: b. 2, 2,12

**127. dalla Tipografia e Cartoleria di Angelo Viganò al "Corriere di Lecco"**

*Estremi cronologici: 1882 ottobre 16 - 1883 gennaio 17*

Quattro fatture a carico del periodico "Corriere di Lecco".

Classificazione: 1.4.2  
Segnatura definitiva: b. 2, 2,13

**128. Confessi di pagamento**

*Estremi cronologici: 1882 ottobre 15 - 1883 febbraio 14*

Ricevute.

Classificazione: 1.4.2



Segnatura definitiva: b. 2, 2,14

**129. Propaganda politica**

*Estremi cronologici: 1882 - 1886*

Minute per la preparazione di volantini, circolari, elenchi nominativi, appunti raccolti in un foglio piegato tipo camicia con la scritta "Elezioni 1882".

Classificazione: 1.4.2

Segnatura definitiva: b. 2, 2,15





*1.5 - a Giuseppina (Pinetta) Cantù Fiocchi*





**130. dalla nipote Attanasio Delfina a Giuseppina (Pinetta) Cantù Fiocchi**

*Estremi cronologici: sec. XX in.*

Due lettere.

Classificazione: 1.5  
Segnatura definitiva: b. 3, 1,1

**131. da Badoni Rosa a Giuseppina (Pinetta) Cantù Fiocchi**

*Estremi cronologici: 1907 giugno 14 - 1907 agosto 18*

Due lettere.

Classificazione: 1.5  
Segnatura definitiva: b. 3, 1,2

**132. da Baslini Carlo a Giuseppina (Pinetta) Cantù Fiocchi**

*Estremi cronologici: 1911 luglio 7*

Un biglietto

Classificazione: 1.5  
Segnatura definitiva: b. 3, 1,3

**133. da Bellinzona Eugenio a Giuseppina (Pinetta) Cantù Fiocchi**

*Estremi cronologici: 1909 settembre 3 - 1918 giugno 24*

Una lettera e una cartolina postale.

Classificazione: 1.5  
Segnatura definitiva: b. 3, 1,4

**134. da Biancardi Anna a Giuseppina (Pinetta) Cantù Fiocchi**

*Estremi cronologici: 1919 luglio 12*

Una lettera.

Classificazione: 1.5  
Segnatura definitiva: b. 3, 1,5

**135. da Biancardi Anna e Fiocchi Piero a Giuseppina (Pinetta) Cantù Fiocchi**

*Estremi cronologici: 1918 ottobre 25 - 1919 luglio 21*

Due lettere.

Classificazione: 1.5  
Segnatura definitiva: b. 3, 1,6

**136. da Boccaglio Luigia a Giuseppina (Pinetta) Cantù Fiocchi**

*Estremi cronologici: s. d.*

Una lettera.

Classificazione: 1.5  
Segnatura definitiva: b. 3, 1,7

**137. da Brini Amalia a Giuseppina (Pinetta) Cantù Fiocchi**

*Estremi cronologici: s. d.*

Due lettere.

Classificazione: 1.5  
Segnatura definitiva: b. 3, 1,8



**138. da Castelfranco Guido a Giuseppina (Pinetta) Cantù Fiocchi**

*Estremi cronologici: 1920 aprile 2*

Una lettera.

Classificazione: 1.5  
Segnatura definitiva: b. 3, 1,9

**139. da Castiglioni Emma a Giuseppina (Pinetta) Cantù Fiocchi**

*Estremi cronologici: 1917 novembre 22*

Una lettera.

Classificazione: 1.5  
Segnatura definitiva: b. 3, 1,10

**140. da Cima Luigia a Giuseppina (Pinetta) Cantù Fiocchi**

*Estremi cronologici: 1913 aprile 23*

Una lettera.

Classificazione: 1.5  
Segnatura definitiva: b. 3, 1,11

**141. da Corti Colombo Faustina a Giuseppina (Pinetta) Cantù Fiocchi**

*Estremi cronologici: 1918 dicembre 28*

Una lettera.

Classificazione: 1.5  
Segnatura definitiva: b. 3, 1,12

**142. da Croff Cottini Lauretta a Giuseppina (Pinetta) Cantù Fiocchi**

*Estremi cronologici: s. d.*

Una lettera.

Classificazione: 1.5  
Segnatura definitiva: b. 3, 1,13

**143. da De Capitani Antonietta a Giuseppina (Pinetta) Cantù Fiocchi**

*Estremi cronologici: 1887 novembre 8*

Una lettera.

Classificazione: 1.5  
Segnatura definitiva: b. 3, 1,14

**144. da Dubini Sita a Giuseppina (Pinetta) Cantù Fiocchi**

*Estremi cronologici: 1924 agosto 24*

Una lettera.

Classificazione: 1.5  
Segnatura definitiva: b. 3, 1,15

**145. dal nipote [Fiocchi] Angelo a Giuseppina (Pinetta) Cantù Fiocchi**

*Estremi cronologici: 1918 giugno 25 - 1918 luglio 15*

Due lettere e una cartolina postale.

Classificazione: 1.5  
Segnatura definitiva: b. 3, 1,16



**146. dal figlio Fiocchi Carlo a Giuseppina (Pinetta) Cantù Fiocchi**

*Estremi cronologici: [1896] - 1919 agosto 15*

Sessantuno lettere.

*Note: Alcune su carta intestata: "Dr. Giulio Fiocchi - Lecco". Alcune lettere recano aggiunte di altri fratelli e parenti.*

Classificazione: 1.5  
Segnatura definitiva: b. 3, 1,17

**147. da [Fiocchi] Carolina a Giuseppina (Pinetta) Cantù Fiocchi**

*Estremi cronologici: 1920 maggio 30*

Due lettere, una sola datata.

Classificazione: 1.5  
Segnatura definitiva: b. 3, 1,18

**148. dalla [cognata Fiocchi Gattini] Pina a Giuseppina (Pinetta) Cantù Fiocchi**

*Estremi cronologici: 1908 marzo 10 - 1919 agosto 12*

Una lettera e due cartoline postali.

Classificazione: 1.5  
Segnatura definitiva: b. 3, 1,19

**149. dal cognato Fiocchi Giacomo a Giuseppina (Pinetta) Cantù Fiocchi**

*Estremi cronologici: 1888 agosto 5 - 1921 marzo 1*

Sei lettere e quattro cartoline postali.

*Note: Alcune su carta intestata: "Ing. Giacomo Fiocchi - Caltanissetta". La lettera in data 11 novembre 1891, su carta intestata "G. Fiocchi e C.i - Società privilegiata italiana per la fusione e commercio degli zolfi - Caltanissetta".*

Classificazione: 1.5  
Segnatura definitiva: b. 3, 1,20

**150. dal figlio Fiocchi Giacomo (Mino) a Giuseppina (Pinetta) Cantù Fiocchi**

*Estremi cronologici: 1900 marzo 19 - 1919 agosto 2*

Ventinue lettere e una cartolina postale.

Classificazione: 1.5  
Segnatura definitiva: b. 3, 1,21

**151. dal marito Fiocchi Giulio senior a Giuseppina (Pinetta) Cantù Fiocchi**

*Estremi cronologici: 1887 ottobre 4 - 1916 febbraio 18*

Centosessantaquattro lettere, un biglietto alla madre di Giuseppina Cantù e alla famiglia Rusconi, due foglietti con schizzi, 4 cartoline postali.

*Note: In alcune buste delle lettere del 1887 sono contenuti dei fiori secchi.*

Classificazione: 1.5  
Segnatura definitiva: b. 3, 1,22



**152. da figlio Fiocchi Giulio junior a Giuseppina (Pinetta) Cantù Fiocchi**

*Estremi cronologici: 1898 marzo 19 - 1924 giugno 2*

Settantuno lettere e quattordici cartoline postali. E' inoltre presente foglio di licenza breve rilasciato dall'Ospedale militare di riserva di Como (9 ottobre 1917).

Classificazione: 1.5  
Segnatura definitiva: b. 3, 1,23

**153. dal figlio Fiocchi Lodovico (Vico) a Giuseppina (Pinetta) Cantù Fiocchi**

*Estremi cronologici: 1908 febbraio 21 - 1919 marzo 23*

Ventiquattro lettere e due cartoline postali.

Classificazione: 1.5  
Segnatura definitiva: b. 3, 1,24

**154. dalla figlia Fiocchi Maria a Giuseppina (Pinetta) Cantù Fiocchi**

*Estremi cronologici: 1896 giugno 4 - 1919 novembre 14*

Cinquantadue lettere e una cartolina postale.

Classificazione: 1.5  
Segnatura definitiva: b. 4, 1,1

**155. dal figlio Fiocchi Piero a Giuseppina (Pinetta) Cantù Fiocchi**

*Estremi cronologici: [1895] - 1919 agosto 5*

Cinquantatre lettere e una cartolina postale.

Classificazione: 1.5  
Segnatura definitiva: b. 4, 1,2

**156. dallo zio [Fiocchi] Pietro a Giuseppina (Pinetta) Cantù Fiocchi**

*Estremi cronologici: 1892 luglio 30 - 1899 agosto 17*

Tre lettere.

Classificazione: 1.5  
Segnatura definitiva: b. 4, 1,3

**157. dalla cognata Fiocchi Prina Carolina a Giuseppina (Pinetta) Cantù Fiocchi**

*Estremi cronologici: 1887 novembre 8 - 1919 luglio 6*

Due lettere e una cartolina postale.

Classificazione: 1.5  
Segnatura definitiva: b. 4, 1,4

**158. da Fiocchi Rosina Giuditta a Giuseppina (Pinetta) Cantù Fiocchi**

*Estremi cronologici: [1908] luglio 27*

Una lettera.

Classificazione: 1.5  
Segnatura definitiva: b. 4, 1,5



**159. dalla figlia Fiocchi Teresa a Giuseppina (Pinetta) Cantù Fiocchi**

*Estremi cronologici: [1901] - ante 1924*

Diciotto lettere e un biglietto postale.

Classificazione: 1.5  
Segnatura definitiva: b. 4, 1,6

**160. da Galli G. a Giuseppina (Pinetta) Cantù Fiocchi**

*Estremi cronologici: 1919 marzo 22*

Una lettera.

Classificazione: 1.5  
Segnatura definitiva: b. 4, 1,7

**161. da Gavazzi Ludovico a Giuseppina (Pinetta) Cantù Fiocchi**

*Estremi cronologici: 1909 dicembre 24 - 1916 giugno 20*

Due lettere.

Classificazione: 1.5  
Segnatura definitiva: b. 4, 1,8

**162. da Gavazzi Vittoria a Giuseppina (Pinetta) Cantù Fiocchi**

*Estremi cronologici: 1919 aprile 20*

Una lettera.

Classificazione: 1.5  
Segnatura definitiva: b. 4, 1,9

**163. da Gazzaniga Adele a Giuseppina (Pinetta) Cantù Fiocchi**

*Estremi cronologici: [1916]*

Una lettera.

Classificazione: 1.5  
Segnatura definitiva: b. 4, 1,10

**164. dalla famiglia Lagorio a Giuseppina (Pinetta) Cantù Fiocchi**

*Estremi cronologici: 1919 marzo 7 - 1919 maggio 4*

Due lettere.

Classificazione: 1.5  
Segnatura definitiva: b. 4, 1,11

**165. da Lagorio Maria a Giuseppina (Pinetta) Cantù Fiocchi**

*Estremi cronologici: 1909 giugno 15 - 1910 dicembre 29*

Quattro lettere.

Classificazione: 1.5  
Segnatura definitiva: b. 4, 1,12



**166. da Lanfranchi Grasselli Teresina a Giuseppina (Pinetta) Cantù Fiocchi**

*Estremi cronologici: 1905 marzo 19 - 1913 gennaio 1*

Tredici lettere.

Classificazione: 1.5  
Segnatura definitiva: b. 4, 1,13

**167. da Lanfranchi R. a Giuseppina (Pinetta) Cantù Fiocchi**

*Estremi cronologici: 1911 dicembre 4*

Una lettera.

Classificazione: 1.5  
Segnatura definitiva: b. 4, 1,14

**168. da Lombardi Giuditta a Giuseppina (Pinetta) Cantù Fiocchi**

*Estremi cronologici: 1914 dicembre 27 - 1917 gennaio 13*

Tre lettere.

Classificazione: 1.5  
Segnatura definitiva: b. 4, 1,15

**169. da Magistretti Ludovico a Giuseppina (Pinetta) Cantù Fiocchi**

*Estremi cronologici: 1920 febbraio 15*

Una lettera.

*Note: Su carta intestata: "Dr. Ludovico Magistretti - Avvocato-Procuratore - Tientsin".*

Classificazione: 1.5  
Segnatura definitiva: b. 4, 1,16

**170. da Milani Teresa a Giuseppina (Pinetta) Cantù Fiocchi**

*Estremi cronologici: 1916 ottobre 26*

Una lettera.

Classificazione: 1.5  
Segnatura definitiva: b. 4, 1,17

**171. dal cugino Molteni M. a Giuseppina (Pinetta) Cantù Fiocchi**

*Estremi cronologici: 1887 ottobre 28*

Una lettera.

Classificazione: 1.5  
Segnatura definitiva: b. 4, 1,18

**172. da Mondini Virginia a Giuseppina (Pinetta) Cantù Fiocchi**

*Estremi cronologici: s. d.*

Una lettera.

Classificazione: 1.5  
Segnatura definitiva: b. 4, 1,19





**173. da Nalli Mario a Giuseppina (Pinetta) Cantù Fiocchi**

*Estremi cronologici: 1906 luglio 27*

Una lettera.

Classificazione: 1.5  
Segnatura definitiva: b. 4, 1,20

**174. da [Nappi] Battista a Giuseppina (Pinetta) Cantù Fiocchi**

*Estremi cronologici: 1908 agosto 1*

Due lettere, solo una datata.

Classificazione: 1.5  
Segnatura definitiva: b. 4, 1,21

**175. da Nappi Nina a Giuseppina (Pinetta) Cantù Fiocchi**

*Estremi cronologici: 1919 aprile 4*

Una lettera, allegata ricevuta di mano dell'avvocato Roberto Rosina per una somma in favore di Carolina Robecchi.

Classificazione: 1.5  
Segnatura definitiva: b. 4, 1,22

**176. da Piazza Virginia a Giuseppina (Pinetta) Cantù Fiocchi**

*Estremi cronologici: s. d.*

Una lettera.

Classificazione: 1.5  
Segnatura definitiva: b. 4, 1,23

**177. da Pozzi don Giuseppe a Giuseppina (Pinetta) Cantù Fiocchi**

*Estremi cronologici: 1909 dicembre 29 - 1914 dicembre 31*

Cinque lettere.

Classificazione: 1.5  
Segnatura definitiva: b. 4, 1,24

**178. da Prini Fiocchi Emilia a Giuseppina (Pinetta) Cantù Fiocchi**

*Estremi cronologici: 1908 luglio 27 - 1915 dicembre 22*

Cinque lettere.

Classificazione: 1.5  
Segnatura definitiva: b. 4, 1,25

**179. da Riva Angelo a Giuseppina (Pinetta) Cantù Fiocchi**

*Estremi cronologici: 1913 febbraio 22*

Una lettera.

Classificazione: 1.5  
Segnatura definitiva: b. 4, 1,26



**180. dallo zio [Rusconi] Costante a Giuseppina (Pinetta) Cantù Fiocchi**

*Estremi cronologici: 1905 luglio 27 - 1909 gennaio 3*

Cinque lettere.

Classificazione: 1.5  
Segnatura definitiva: b. 4, 1,27

**181. da Rusconi Maddalena (zia Nen) a Giuseppina (Pinetta) Cantù Fiocchi**

*Estremi cronologici: 1909 giugno 5*

Cinque lettere, solo una datata.

Classificazione: 1.5  
Segnatura definitiva: b. 4, 1,28

**182. dalla madre Rusconi Teresa a Giuseppina (Pinetta) Cantù Fiocchi**

*Estremi cronologici: 1903 novembre 22 - 1908 agosto 18*

Undici lettere.

Classificazione: 1.5  
Segnatura definitiva: b. 4, 1,29

**183. da Stoppani don Pietro a Giuseppina (Pinetta) Cantù Fiocchi**

*Estremi cronologici: 1905 giugno 24 - 1915 luglio 28*

Cinque lettere.

*Note: La lettera datata 28 luglio 1915 su carta intestata: "Istituto dei ciechi - Milano - Direzione".*

Classificazione: 1.5  
Segnatura definitiva: b. 4, 1,30

**184. da [Testa] don Carlo a Giuseppina (Pinetta) Cantù Fiocchi**

*Estremi cronologici: 1888 gennaio 30*

Una lettera.

Classificazione: 1.5  
Segnatura definitiva: b. 4, 1,31

**185. da Testa Fiocchi Lavinia a Giuseppina (Pinetta) Cantù Fiocchi**

*Estremi cronologici: s. d.*

Tre lettere.

Classificazione: 1.5  
Segnatura definitiva: b. 4, 1,32

**186. da Tornaghi U[lderico] a Giuseppina (Pinetta) Cantù Fiocchi**

*Estremi cronologici: 1899 agosto 17*

Una lettera.

Classificazione: 1.5  
Segnatura definitiva: b. 4, 1,33



**187. da Viola Maria a Giuseppina (Pinetta) Cantù Fiocchi**

*Estremi cronologici: 1913 aprile 27*

Una lettera.

Classificazione: 1.5  
Segnatura definitiva: b. 4, 1,34

**188. da Adele a Giuseppina (Pinetta) Cantù Fiocchi**

*Estremi cronologici: 1919 maggio 22*

Una lettera.

Classificazione: 1.5  
Segnatura definitiva: b. 4, 1,35

**189. da Angela a Giuseppina (Pinetta) Cantù Fiocchi**

*Estremi cronologici: s. d.*

Una lettera e una cartolina postale.

Classificazione: 1.5  
Segnatura definitiva: b. 4, 1,36

**190. dalla nipote Claudia a Giuseppina (Pinetta) Cantù Fiocchi**

*Estremi cronologici: 1908 agosto 1*

Una lettera.

Classificazione: 1.5  
Segnatura definitiva: b. 4, 1,37

**191. dallo zio, padre Cristoforo a Giuseppina (Pinetta) Cantù Fiocchi**

*Estremi cronologici: 1887 dicembre 10 - 1903 luglio 10*

Due lettere.

*Note: La lettera datata 10 luglio 1903 è scritta da padre Pacifico per conto di padre Cristoforo, ammalato.*

Classificazione: 1.5  
Segnatura definitiva: b. 4, 1,38

**192. da Erminia a Giuseppina (Pinetta) Cantù Fiocchi**

*Estremi cronologici: 1907 agosto 23*

Una lettera.

Classificazione: 1.5  
Segnatura definitiva: b. 4, 1,39

**193. da Giuditta a Giuseppina (Pinetta) Cantù Fiocchi**

*Estremi cronologici: 1887 novembre 8*

Una lettera.

Classificazione: 1.5  
Segnatura definitiva: b. 4, 1,40



**194. da Irene a Giuseppina (Pinetta) Cantù Fiocchi**

*Estremi cronologici: 1899 luglio 22 - 1919 marzo 18*

Nove lettere.

Classificazione: 1.5  
Segnatura definitiva: b. 4, 1,41

**195. da Luigia a Giuseppina (Pinetta) Cantù Fiocchi**

*Estremi cronologici: 1899 luglio 8 - 1912 gennaio 9*

Quattro lettere.

Classificazione: 1.5  
Segnatura definitiva: b. 4, 1,42

**196. da Maria a Giuseppina (Pinetta) Cantù Fiocchi**

*Estremi cronologici: s. d.*

Una lettera.

Classificazione: 1.5  
Segnatura definitiva: b. 4, 1,43

**197. da Maria C. a Giuseppina (Pinetta) Cantù Fiocchi**

*Estremi cronologici: 1918 gennaio 10*

Una lettera.

Classificazione: 1.5  
Segnatura definitiva: b. 4, 1,44

**198. dalla nipote Olga a Giuseppina (Pinetta) Cantù Fiocchi**

*Estremi cronologici: 1919 giugno 26*

Una lettera.

Classificazione: 1.5  
Segnatura definitiva: b. 4, 1,45

**199. dal rettore del Collegio "Alessandro Manzoni" di Merate a Giuseppina (Pinetta) Cantù Fiocchi**

*Estremi cronologici: 1919 luglio 4*

Una lettera.

Classificazione: 1.5  
Segnatura definitiva: b. 4, 1,46

**200. da Sofia a Giuseppina (Pinetta) Cantù Fiocchi**

*Estremi cronologici: 1917 agosto 7*

Una cartolina postale.

Classificazione: 1.5  
Segnatura definitiva: b. 4, 1,47



**201. da Ugo a Giuseppina (Pinetta) Cantù Fiocchi**

*Estremi cronologici: 1920 dicembre 22*

Una lettera.

Classificazione: 1.5

Segnatura definitiva: b. 4, 1,48

**202. da Ursola a Giuseppina (Pinetta) Cantù Fiocchi**

*Estremi cronologici: 1916 giugno 21*

Una lettera.

Classificazione: 1.5

Segnatura definitiva: b. 4, 1,49

**203. da Vittoria a Giuseppina (Pinetta) Cantù Fiocchi**

*Estremi cronologici: 1908 agosto 28*

Due lettere, solo una datata.

Classificazione: 1.5

Segnatura definitiva: b. 4, 1,50





*1.6 - a Maria Focchi*







**204. da Albertella Rosa a Maria Fiocchi**

*Estremi cronologici: 1961 agosto 26*

Una lettera.

Classificazione: 1.6  
Segnatura definitiva: b. 4, 2,1

**205. da Arnaboldi don Alfredo a Maria Fiocchi**

*Estremi cronologici: 1936 agosto 26*

Una lettera.

*Note: Carta intestata: "Parrocchia dei Santi Martiri Sisinio, Martirio, Alessandro - Belledo di Lecco".*

Classificazione: 1.6  
Segnatura definitiva: b. 4, 2,2

**206. dalla cugina [Attanasio] Delfina a Maria Fiocchi**

*Estremi cronologici: 1899 settembre 9 - 1945 settembre 8*

Trentacinque lettere.

Classificazione: 1.6  
Segnatura definitiva: b. 4, 2,3

**207. da Bacci Louis a Maria Fiocchi**

*Estremi cronologici: s. d.*

Una lettera.

Classificazione: 1.6  
Segnatura definitiva: b. 4, 2,4

**208. da Barassi [Gavazzi] Egidia a Maria Fiocchi**

*Estremi cronologici: 1907 aprile - 1916 giugno 21*

Due lettere.

Classificazione: 1.6  
Segnatura definitiva: b. 4, 2,5

**209. da Bartesaghi Ugo a Maria Fiocchi**

*Estremi cronologici: 1951 marzo 8*

Una lettera.

*Note: Carta intestata: "Comune di Lecco - Il Sindaco".*

Classificazione: 1.6  
Segnatura definitiva: b. 4, 2,6

**210. da Biancardi A. a Maria Fiocchi**

*Estremi cronologici: 1918 settembre 6*

Una lettera.

Classificazione: 1.6  
Segnatura definitiva: b. 4, 2,7



**211. dalla cognata Biancardi Fiocchi Anna (1) a Maria Fiocchi**

*Estremi cronologici: 1918 luglio 17 - 1945 agosto 2*  
Nove lettere e una minuta di replica di Maria Fiocchi.

*Note: (1) Moglie di Piero Fiocchi.*

Classificazione: 1.6  
Segnatura definitiva: b. 4, 2,8

**212. da Biancardi U. a Maria Fiocchi**

*Estremi cronologici: 1947 gennaio 8*  
Una lettera.

*Note: Carta intestata: "Dott. Ing. U. Biancardi - Roma".*

Classificazione: 1.6  
Segnatura definitiva: b. 4, 2,9

**213. da Bocchiola Angelina a Maria Fiocchi**

*Estremi cronologici: 1926 gennaio 28 - 1936 gennaio 12*  
Quattro lettere.

Classificazione: 1.6  
Segnatura definitiva: b. 4, 2,10

**214. da Borsieri don Giovanni a Maria Fiocchi**

*Estremi cronologici: 1933 settembre 5*  
Una lettera.

*Note: Carta intestata: "Diocesi di Milano - Prepositura Vicariato Foraneo di Lecco".*

Classificazione: 1.6  
Segnatura definitiva: b. 4, 2,11

**215. da Callier Jean a Maria Fiocchi**

*Estremi cronologici: s. d.*  
Compimento poetico dedicato alle infermiere francesi e delle nazioni alleate.

Classificazione: 1.6  
Segnatura definitiva: b. 4, 2,12

**216. dalla madre Cantù Giuseppina (Pinetta) a Maria Fiocchi**

*Estremi cronologici: 1899 settembre 6 - 1921 giugno 27*  
Sessantadue lettere e due cartoline postali.

Classificazione: 1.6  
Segnatura definitiva: b. 4, 2,13

**217. da Castiglioni Elisa a Maria Fiocchi**

*Estremi cronologici: 1935 luglio 31*  
Una lettera.

*Note: Il destinatario è desunto dal contenuto.*

Classificazione: 1.6  
Segnatura definitiva: b. 4, 2,14



**218. da Ceppi Antonio a Maria Fiocchi**

*Estremi cronologici: 1966 aprile 14*

Una lettera.

*Note: Carta intestata: "Dott. Antonio Ceppi - Specialista in Medicina Interna e Tisiologia - Direttore Dispens. Antitubercolare di Bellano - Studio con Gabinetto Radiologico - Lecco". Il destinatario è desunto dal contenuto.*

Classificazione: 1.6  
Segnatura definitiva: b. 4, 2,15

**219. da Ceruti don Guido M. a Maria Fiocchi**

*Estremi cronologici: 1945 giugno 5*

Una lettera.

*Note: Il destinatario è desunto dal contenuto.*

Classificazione: 1.6  
Segnatura definitiva: b. 4, 2,16

**220. da Cima De' Capitani Luigia a Maria Fiocchi**

*Estremi cronologici: 1924 settembre 12 - 1927 luglio 15*

Due lettere e una cartolina postale.

*Note: La lettera datata Mariano, 12 settembre 1924 su carta intestata: "Istituto B.V. Addolorata - Milano", con scritto di suor Giuditta, sorella di Luigia Cima. Il destinatario è desunto dal contenuto.*

Classificazione: 1.6  
Segnatura definitiva: b. 4, 2,17

**221. da Clerici Enrico a Maria Fiocchi**

*Estremi cronologici: s. d.*

Una lettera.

*Note: Carta intestata: "IDott. Comm. Enrico Clerici - Medico Primario Ospedale Maggiore". Il destinatario è desunto dal contenuto.*

Classificazione: 1.6  
Segnatura definitiva: b. 4, 2,18

**222. da Colombo Maria a Maria Fiocchi**

*Estremi cronologici: 1898 agosto 2 - 1905 dicembre 29*

Due lettere.

*Note: La prima lettera è inviata ai fratelli Fiocchi, dei quali Maria Colombo fu maestra. Il destinatario è desunto dal contenuto.*

Classificazione: 1.6  
Segnatura definitiva: b. 4, 2,19



**223. da Cova Maria a Maria Fiocchi**

*Estremi cronologici: 1966 giugno 9*

Una lettera.

*Note: Il destinatario è desunto dal contenuto.*

Classificazione: 1.6  
Segnatura definitiva: b. 4, 2,20

**224. da Cramp Emily C. a Maria Fiocchi**

*Estremi cronologici: 1907 aprile 24 - 1916 giugno 22*

Tre lettere.

*Note: Il destinatario è desunto dal contenuto.*

Classificazione: 1.6  
Segnatura definitiva: b. 4, 2,21

**225. da De' Capitani d'Arzago Giulia a Maria Fiocchi**

*Estremi cronologici: 1929 settembre 4*

Una lettera.

*Note: Il destinatario è desunto dal contenuto.*

Classificazione: 1.6  
Segnatura definitiva: b. 4, 2,22

**226. dalla cognata Dubini Fiocchi Lia (1) a Maria Fiocchi**

*Estremi cronologici: 1926 luglio 1 - 1967 luglio 19*

Dieci lettere.

*Note: (1) Moglie di Carlo Fiocchi.*

Classificazione: 1.6  
Segnatura definitiva: b. 4, 2,23

**227. dalla cognata Dubini Fiocchi Sita (1) a Maria Fiocchi**

*Estremi cronologici: 1936 agosto 21 - 1949 luglio 19*

Undici lettere.

*Note: (1) Moglie di Giacomo (Mino) Fiocchi.*

Classificazione: 1.6  
Segnatura definitiva: b. 4, 2,24

**228. da Dubini Pino a Maria Fiocchi**

*Estremi cronologici: 1927 luglio 9*

Una lettera.

*Note: Carta con monogramma "G D". Il destinatario è desunto dal contenuto.*

Classificazione: 1.6  
Segnatura definitiva: b. 4, 2,25



**229. dal cugino Fiocchi Angelo a Maria Fiocchi**

*Estremi cronologici: 1930 dicembre 24 - 1967 marzo 9*

Otto lettere.

Classificazione: 1.6  
Segnatura definitiva: b. 5, 1,1

**230. dal fratello Fiocchi Carlo a Maria Fiocchi**

*Estremi cronologici: 1907 luglio 6 - 1967 luglio 16*

Undici lettere e una cartolina postale.

Classificazione: 1.6  
Segnatura definitiva: b. 5, 1,2

**231. dalla zia Fiocchi Carolina a Maria Fiocchi**

*Estremi cronologici: 1907 luglio 29*

Una lettera.

Classificazione: 1.6  
Segnatura definitiva: b. 5, 1,3

**232. dal fratello Fiocchi Costantino (Puppo) a Maria Fiocchi**

*Estremi cronologici: 1927 dicembre 17 - 1945 ottobre 24*

Quarantatre lettere e nove cartoline postali.

*Note: Alcune lettere riguardano il periodo trascorso in Spagna a sostegno dei franchisti.*

Classificazione: 1.6  
Segnatura definitiva: b. 5, 1,4

**233. dallo zio Fiocchi Giacomo a Maria Fiocchi**

*Estremi cronologici: 1918 agosto 13 - 1930 luglio 25*

Otto lettere e sei cartoline postali.

*Note: Alcune su carta intestata: "Ing. Giacomo Fiocchi - Caltanissetta" e "Ing. Giacomo Fiocchi & Figli - Caltanissetta".*

Classificazione: 1.6  
Segnatura definitiva: b. 5, 1,5

**234. dal fratello Fiocchi Giacomo (Mino) a Maria Fiocchi**

*Estremi cronologici: 1907 settembre 14 - 1932 agosto 6*

Sette lettere e tre cartoline postali.

Classificazione: 1.6  
Segnatura definitiva: b. 5, 1,6

**235. dalla cugina Fiocchi Gina a Maria Fiocchi**

*Estremi cronologici: 1967 agosto 30*

Una lettera.

Classificazione: 1.6  
Segnatura definitiva: b. 5, 1,7



**236. dal padre Fiocchi Giulio senior a Maria Fiocchi**

*Estremi cronologici: 1897 febbraio 21 - 1914 gennaio 31*

Quattordici lettere, due cartoline postali e cinque stralci.

Classificazione: 1.6  
Segnatura definitiva: b. 5, 1,8

**237. dal fratello Fiocchi Giulio junior a Maria Fiocchi**

*Estremi cronologici: [1915 giugno] - 1970 giugno 19*

Sessantuno lettere, uno stralcio (su carta intestata Kurhaus Sanrocco Lugano) e dieci cartoline postali. E' inoltre presente estratto di giornale con un articolo intitolato: "Il discorso di D'Annunzio ad Aquileia".

Classificazione: 1.6  
Segnatura definitiva: b. 5, 1,9

**238. dal cugino Fiocchi Giuseppe a Maria Fiocchi**

*Estremi cronologici: 1961 marzo 21*

Una lettera.

*Note: Carta intestata: "Ing. Giuseppe Fiocchi - Agrigento".*

Classificazione: 1.6  
Segnatura definitiva: b. 5, 1,10

**239. dal fratello Fiocchi Lodovico (Vico) a Maria Fiocchi**

*Estremi cronologici: 1915 luglio 17 - 1919 gennaio 7*

Otto lettere e due cartoline postali.

Classificazione: 1.6  
Segnatura definitiva: b. 5, 1,11

**240. dalla sorella Fiocchi Teresa a Maria Fiocchi**

*Estremi cronologici: 1909 agosto 10*

Una lettera.

*Note: Con un'aggiunta per il fratello Costantino e una nota della madre, Giuseppina Cantù.*

Classificazione: 1.6  
Segnatura definitiva: b. 5, 1,12

**241. dal fratello Fiocchi Piero a Maria Fiocchi**

*Estremi cronologici: 1904 giugno 21 - 1939 dicembre 29*

Dodici lettere e una cartolina postale.

*Note: Due lettere su carta intestata: "Ing. P.A. Fiocchi - Lecco".*

Classificazione: 1.6  
Segnatura definitiva: b. 5, 1,13

**242. dalla zia Fiocchi Rosina Giuditta a Maria Fiocchi**

*Estremi cronologici: 1928 giugno 30*

Due lettere, solo una datata.

Classificazione: 1.6  
Segnatura definitiva: b. 5, 1,14



**243. dalla sorella Fiocchi Teresa a Maria Fiocchi**

*Estremi cronologici: 1909 luglio 26 - 1943 gennaio 18*

Novantuno lettere e una cartolina postale.

Classificazione: 1.6  
Segnatura definitiva: b. 5, 1,15

**244. da Galli Hilda (1) a Maria Fiocchi**

*Estremi cronologici: 1919 aprile 16 - 1945 ottobre 24*

Undici lettere e due cartoline postali.

*Note: (1) Dama infermiera volontaria della CRI in zone di guerra. Il destinatario è desunto dal contenuto.*

Classificazione: 1.6  
Segnatura definitiva: b. 5, 1,16

**245. da Gavazzi Vittoria a Maria Fiocchi**

*Estremi cronologici: 1944 luglio 23*

Una lettera.

*Note: Il destinatario è desunto dal contenuto.*

Classificazione: 1.6  
Segnatura definitiva: b. 5, 1,17

**246. da Magistretti Ester a Maria Fiocchi**

*Estremi cronologici: s. d.*

Una lettera.

*Note: Il destinatario è desunto dal contenuto.*

Classificazione: 1.6  
Segnatura definitiva: b. 5, 1,18

**247. da Magistretti Luigi a Maria Fiocchi**

*Estremi cronologici: 1942 novembre 30 - 1943 dicembre 4*

Tre lettere.

*Note: Carta intestata: "Dott. Ing. Luigi Magistretti - Milano". Il destinatario è desunto dal contenuto.*

Classificazione: 1.6  
Segnatura definitiva: b. 5, 1,19

**248. da Mandelli Cerri Lella a Maria Fiocchi**

*Estremi cronologici: 1946 settembre 11*

Una lettera.

*Note: Il destinatario è desunto dal contenuto.*

Classificazione: 1.6  
Segnatura definitiva: b. 5, 1,20



**249. da Marchetti Angela a Maria Fiocchi**

*Estremi cronologici: 1916 giugno 20*

Una lettera.

*Note: Il destinatario è desunto dal contenuto.*

Classificazione: 1.6  
Segnatura definitiva: b. 5, 1,21

**250. da Massari Rita a Maria Fiocchi**

*Estremi cronologici: 1945 novembre 29*

Una lettera.

*Note: Il destinatario è desunto dal contenuto.*

Classificazione: 1.6  
Segnatura definitiva: b. 5, 1,22

**251. da Minutelli Luisa a Maria Fiocchi**

*Estremi cronologici: s. d.*

Una lettera.

*Note: Il destinatario è desunto dal contenuto.*

Classificazione: 1.6  
Segnatura definitiva: b. 5, 1,23

**252. da Nappi Giovanni Battista a Maria Fiocchi**

*Estremi cronologici: 1924 aprile 25 - 1931 settembre 9*

Due lettere, un biglietto da visita e cinque cartoline postali.

*Note: Il destinatario è desunto dal contenuto.*

Classificazione: 1.6  
Segnatura definitiva: b. 5, 1,24

**253. dalla cognata Origoni Fiocchi Franca (1) a Maria Fiocchi**

*Estremi cronologici: 1934 giugno 10 - 1945 aprile 13*

Quattordici lettere.

*Note: (1) Si tratta della moglie di Giulio Fiocchi jr. una lettera sottoscritta anche da Mariù.*

Classificazione: 1.6  
Segnatura definitiva: b. 5, 1,25

**254. da Orombelli Anna a Maria Fiocchi**

*Estremi cronologici: 1944 agosto 25*

Una lettera.

*Note: Il destinatario è desunto dal contenuto.*

Classificazione: 1.6  
Segnatura definitiva: b. 5, 1,26





**255. da Piave Adelina a Maria Fiocchi**

*Estremi cronologici: 1916 giugno 22*

Una lettera.

*Note: Il destinatario è desunto dal contenuto.*

Classificazione: 1.6  
Segnatura definitiva: b. 5, 1,27

**256. da [Prina] Mario a Maria Fiocchi**

*Estremi cronologici: 1938 settembre 30*

Una lettera.

*Note: Il destinatario è desunto dal contenuto.*

Classificazione: 1.6  
Segnatura definitiva: b. 5, 1,28

**257. da Prini Fiocchi Emilia a Maria Fiocchi**

*Estremi cronologici: 1909 agosto 24*

Una lettera.

Classificazione: 1.6  
Segnatura definitiva: b. 5, 1,29

**258. dalla cognata Redaelli Fiocchi Anna (1) a Maria Fiocchi**

*Estremi cronologici: 1937 dicembre 9 - 1966 agosto 20*

Quaranta lettere e una cartolina postale.

*Note: (1) Moglie di Lodovico (Vico) poi di Costantino Fiocchi*

Classificazione: 1.6  
Segnatura definitiva: b. 5, 1,30

**259. da Redaelli Maria a Maria Fiocchi**

*Estremi cronologici: 1927 febbraio 3 - 1937 marzo 11*

Undici lettere.

*Note: Il destinatario è desunto dal contenuto.*

Classificazione: 1.6  
Segnatura definitiva: b. 5, 1,31

**260. da Rusconi Maddalena (zia Nen) a Maria Fiocchi**

*Estremi cronologici: 1908 agosto 17*

Una cartolina postale.

Classificazione: 1.6  
Segnatura definitiva: b. 5, 1,32



**261. da [Spycher Leni] a Maria Fiocchi**

*Estremi cronologici: 1945 marzo 29 - 1945 settembre 19*

Due lettere.

*Note: Firmato "Schwester". La lettera del 29 marzo 1945 reca un'aggiunta di Franca [Origoni], moglie di Giulio Fiocchi jr.*

Classificazione: 1.6  
Segnatura definitiva: b. 5, 1,33

**262. da Tadini Diego a Maria Fiocchi**

*Estremi cronologici: 1965 febbraio 28 - 1968 giugno 16*

Due lettere.

*Note: Il destinatario è desunto dal contenuto.*

Classificazione: 1.6  
Segnatura definitiva: b. 5, 1,34

**263. dalla nonna Testa Fiocchi Lavinia a Maria Fiocchi**

*Estremi cronologici: 1899 agosto 15*

Una lettera.

*Note: La lettera è indirizzata a Maria e Piero Fiocchi.*

Classificazione: 1.6  
Segnatura definitiva: b. 5, 1,35

**264. da Tornaghi Luigia a Maria Fiocchi**

*Estremi cronologici: 1908 agosto 17 - 1909 giugno 18*

Tre lettere.

*Note: Il destinatario è desunto dal contenuto.*

Classificazione: 1.6  
Segnatura definitiva: b. 5, 1,36

**265. da Tornaghi U[lderico] a Maria Fiocchi**

*Estremi cronologici: 1904 febbraio 25*

Una lettera.

*Note: Il destinatario è desunto dal contenuto.*

Classificazione: 1.6  
Segnatura definitiva: b. 5, 1,37

**266. da Vaccheri Giacomo Lelia a Maria Fiocchi**

*Estremi cronologici: 1944 settembre 25*

Una lettera.

*Note: Carta intestata: "Dott. Giacomo Vaccheri". Il destinatario è desunto dal contenuto.*

Classificazione: 1.6  
Segnatura definitiva: b. 5, 1,38



**267. da Verga Casati Gianni a Maria Fiocchi**

*Estremi cronologici: 1945 giugno 26*

Una lettera.

*Note: Carta intestata: "Dott. Ing. Gianni Verga Casati - Milano". Il destinatario è desunto dal contenuto.*

Classificazione: 1.6  
Segnatura definitiva: b. 5, 1,39

**268. da Villa[ni] Paola a Maria Fiocchi**

*Estremi cronologici: 1904 luglio 9*

Una lettera.

*Note: Il destinatario è desunto dal contenuto.*

Classificazione: 1.6  
Segnatura definitiva: b. 5, 1,40

**269. da Vittadini B[arbiano] di Belgiojoso Luigia a Maria Fiocchi**

*Estremi cronologici: 1930 giugno 30 - 1933 settembre 9*

Due lettere.

*Note: Il destinatario è desunto dal contenuto.*

Classificazione: 1.6  
Segnatura definitiva: b. 5, 1,41

**270. da Angelina a Maria Fiocchi**

*Estremi cronologici: 1932 settembre 14 - 1933 dicembre 26*

Tre lettere.

Classificazione: 1.6  
Segnatura definitiva: b. 5, 1,42

**271. da Anna a Maria Fiocchi**

*Estremi cronologici: s. d.*

Due lettere.

*Note: Il destinatario è desunto dal contenuto.*

Classificazione: 1.6  
Segnatura definitiva: b. 5, 1,43

**272. dalla zia Bice a Maria Fiocchi**

*Estremi cronologici: s. d.*

Sei lettere, solo con mese e giorno.

Classificazione: 1.6  
Segnatura definitiva: b. 5, 1,44



**273. da Carla a Maria Fiocchi**

*Estremi cronologici: 1918 agosto 26*

Una lettera.

*Note: Le calligrafie sono molto diverse si è quindi preferito non unificare le lettere in un solo fascicolo.*

Classificazione: 1.6  
Segnatura definitiva: b. 5, 1,45

**274. da Carla a Maria Fiocchi**

*Estremi cronologici: 1945 marzo 17 - 1968 agosto 10*

Due lettere.

*Note: Le calligrafie sono molto diverse si è quindi preferito non unificare le lettere in un solo fascicolo.*

Classificazione: 1.6  
Segnatura definitiva: b. 5, 1,46

**275. da Carolina a Maria Fiocchi**

*Estremi cronologici: s. d.*

Una lettera.

*Note: Il destinatario è desunto dal contenuto.*

Classificazione: 1.6  
Segnatura definitiva: b. 5, 1,47

**276. da Claudia a Maria Fiocchi**

*Estremi cronologici: 1933 marzo 21 - 1944 settembre 3*

Due lettere.

*Note: Il destinatario è desunto dal contenuto.*

Classificazione: 1.6  
Segnatura definitiva: b. 5, 1,48

**277. da Ella a Maria Fiocchi**

*Estremi cronologici: 1945 giugno 10 - 1963 ottobre 21*

Due lettere.

*Note: Il destinatario è desunto dal contenuto. Ella (?)*

Classificazione: 1.6  
Segnatura definitiva: b. 5, 2,49

**278. da Emilia a Maria Fiocchi**

*Estremi cronologici: 1936 luglio 14 - 1967 settembre 8*

Tre lettere.

*Note: Il destinatario è desunto dal contenuto.*

Classificazione: 1.6  
Segnatura definitiva: b. 5, 1,50



**279. da Erminia a Maria Fiocchi**

*Estremi cronologici: 1907 aprile 21 - 1946 aprile 26*  
Settantasei lettere.

*Note: Il destinatario è desunto dal contenuto.*

Classificazione: 1.6  
Segnatura definitiva: b. 5, 1,51

**280. da Francesca a Maria Fiocchi**

*Estremi cronologici: 1909 settembre 10*  
Una lettera.

*Note: Il destinatario è desunto dal contenuto.*

Classificazione: 1.6  
Segnatura definitiva: b. 5, 1,52

**281. da Lucia a Maria Fiocchi**

*Estremi cronologici: 1909 agosto 11*  
Una lettera.

*Note: Il destinatario è desunto dal contenuto.*

Classificazione: 1.6  
Segnatura definitiva: b. 5, 1,53

**282. da Lucia (1) a Maria Fiocchi**

*Estremi cronologici: 1965 dicembre 20 - 1966 maggio 29*  
Due lettere.

*Note: (1) Cugina di Maria Fiocchi. Il destinatario è desunto dal contenuto.*

Classificazione: 1.6  
Segnatura definitiva: b. 5, 1,54

**283. da Lucia e Maria a Maria Fiocchi**

*Estremi cronologici: 1935 giugno 15*  
Una lettera.

*Note: Il destinatario è desunto dal contenuto.*

Classificazione: 1.6  
Segnatura definitiva: b. 5, 1,55

**284. da Luigia a Maria Fiocchi**

*Estremi cronologici: 1908 agosto 12*  
Una lettera.

*Note: Le calligrafie sono molto diverse si è quindi preferito non unificare le lettere in un solo fascicolo.*

Classificazione: 1.6  
Segnatura definitiva: b. 5, 1,56



**285. da Luigia a Maria Fiocchi**

*Estremi cronologici: s. d.*

Una lettera.

*Note: Le calligrafie sono molto diverse si è quindi preferito non unificare le lettere in un solo fascicolo.*

Classificazione: 1.6  
Segnatura definitiva: b. 5, 1,57

**286. da Maria a Maria Fiocchi**

*Estremi cronologici: s. d.*

Una lettera.

*Note: La lettera proviene da Arenzano.*

Classificazione: 1.6  
Segnatura definitiva: b. 5, 1,58

**287. da Maria Luisa a Maria Fiocchi**

*Estremi cronologici: 1941 agosto 22*

Una lettera.

*Note: Il destinatario è desunto dal contenuto.*

Classificazione: 1.6  
Segnatura definitiva: b. 5, 1,59

**288. da Mariuccia a Maria Fiocchi**

*Estremi cronologici: 1939 agosto 24*

Una lettera.

*Note: Il destinatario è desunto dal contenuto.*

Classificazione: 1.6  
Segnatura definitiva: b. 5, 1,60

**289. da Marjorie a Maria Fiocchi**

*Estremi cronologici: 1934 giugno 19 - 1934 luglio 20*

Quattro lettere.

*Note: Una lettera su carta intestata: "Institut préalpin pour jeunes filles - Chexbres".  
Il destinatario è desunto dal contenuto.*

Classificazione: 1.6  
Segnatura definitiva: b. 5, 1,61

**290. da Milla a Maria Fiocchi**

*Estremi cronologici: 1901 dicembre 22 - 1909 maggio 2*

Due lettere.

*Note: Il destinatario è desunto dal contenuto.*

Classificazione: 1.6  
Segnatura definitiva: b. 5, 1,62



**291. da Nella a Maria Fiocchi**

*Estremi cronologici: 1912 luglio 28*

Una lettera.

*Note: Il destinatario è desunto dal contenuto.*

Classificazione: 1.6  
Segnatura definitiva: b. 5, 1,63

**292. dai nipoti a Maria Fiocchi**

*Estremi cronologici: 1925 dicembre 19 - 1966 marzo 5*

Quarantaquattro lettere.

Classificazione: 1.6  
Segnatura definitiva: b. 5, 1,64

**293. dalla nonna a Maria Fiocchi**

*Estremi cronologici: 1909 aprile 8*

Una lettera.

*Note: Il destinatario è desunto dal contenuto.*

Classificazione: 1.6  
Segnatura definitiva: b. 5, 1,65

**294. da Piera a Maria Fiocchi**

*Estremi cronologici: 1942 dicembre 26 - 1944 novembre 27*

Due lettere.

*Note: Il destinatario è desunto dal contenuto.*

Classificazione: 1.6  
Segnatura definitiva: b. 5, 1,66

**295. da Pina a Maria Fiocchi**

*Estremi cronologici: 1916 settembre 16 - 1944 maggio 26*

Quattro lettere.

*Note: Il destinatario è desunto dal contenuto.*

Classificazione: 1.6  
Segnatura definitiva: b. 5, 1,67

**296. dalla zia Pina a Maria Fiocchi**

*Estremi cronologici: 1906 dicembre 26 - 1932 gennaio 4*

Tre lettere.

Classificazione: 1.6  
Segnatura definitiva: b. 5, 1,68

**297. da mittenti non identificati a Maria Fiocchi**

*Estremi cronologici: 1927 marzo 2 - 1961 gennaio 31*

Sette lettere.

Classificazione: 1.6  
Segnatura definitiva: b. 5, 1,69







*1.7 - a Piero Angelo Focchi*





**298. da Bolis Giuseppe a Piero Angelo Fiocchi**

*Estremi cronologici: 1924 giugno 14*

Una lettera.

Classificazione: 1.7  
Segnatura definitiva: b. 6, 1,1

**299. dalla madre Cantù Giuseppina (Pinetta) a Piero Angelo Fiocchi**

*Estremi cronologici: 1909 dicembre 8*

Una lettera.

Classificazione: 1.7  
Segnatura definitiva: b. 6, 1,2

**300. dal fratello Fiocchi Costantino (Puppo) a Piero Angelo Fiocchi**

*Estremi cronologici: 1914 giugno 27 - 1938 gennaio 12*

Due lettere.

Classificazione: 1.7  
Segnatura definitiva: b. 6, 1,3

**301. dal fratello Fiocchi Giulio junior a Piero Angelo Fiocchi**

*Estremi cronologici: 1916 aprile 5 - 1922 novembre 16*

Tre lettere.

Classificazione: 1.7  
Segnatura definitiva: b. 6, 1,4

**302. dal fratello Fiocchi Lodovico (Vico) a Piero Angelo Fiocchi**

*Estremi cronologici: 1918 luglio 14 - 1918 settembre 25*

Due lettere.

Classificazione: 1.7  
Segnatura definitiva: b. 6, 1,5

**303. dalla sorella Fiocchi Maria a Piero Angelo Fiocchi**

*Estremi cronologici: 1910 ottobre 12*

Una cartolina postale.

Classificazione: 1.7  
Segnatura definitiva: b. 6, 1,6





*1.8 - a Carlo Fiocchi*





**304. da Brambilla Emilia a Carlo Fiocchi**

*Estremi cronologici: 1920 aprile 8*

Una lettera e una ricevuta.

Classificazione: 1.8  
Segnatura definitiva: b. 6, 2,1

**305. dalla madre Cantù Giuseppina (Pinetta) a Carlo Fiocchi**

*Estremi cronologici: 1904 novembre 3*

Una lettera.

Classificazione: 1.8  
Segnatura definitiva: b. 6, 2,2

**306. dal fratello Fiocchi Giulio junior a Carlo Fiocchi**

*Estremi cronologici: 1916 aprile 1 - 1924 luglio 3*

Due lettere e una cartolina postale.

Classificazione: 1.8  
Segnatura definitiva: b. 6, 2,3

**307. dal fratello Fiocchi Lodovico (Vico) a Carlo Fiocchi**

*Estremi cronologici: 1918 settembre 22 - 1918 ottobre 9*

Una lettera e una cartolina postale.

Classificazione: 1.8  
Segnatura definitiva: b. 6, 2,4

**308. da [Rusconi] Costante a Carlo Fiocchi**

*Estremi cronologici: 1909*

Una lettera.

Classificazione: 1.8  
Segnatura definitiva: b. 6, 2,5







*1.9 - a Giulio Fiocchi Junior*





**309. dalla madre Cantù Giuseppina (Pinetta) a Giulio Fiocchi junior**

*Estremi cronologici: 1909 dicembre 18 - 1922 novembre 11*

Sette lettere.

Classificazione: 1.9  
Segnatura definitiva: b. 6, 3,1

**310. dalla famiglia Cesaris Cavagnis a Giulio Fiocchi junior**

*Estremi cronologici: 1917 settembre 2*

Un telegramma.

*Note: Per conferimento medaglia.*

Classificazione: 1.9  
Segnatura definitiva: b. 6, 3,2

**311. dal fratello Fiocchi Carlo a Giulio Fiocchi junior**

*Estremi cronologici: s. d.*

Una lettera.

*Note: Con aggiunte di "Angelina".*

Classificazione: 1.9  
Segnatura definitiva: b. 6, 3,3

**312. dal fratello Fiocchi Costantino (Puppo) a Giulio Fiocchi junior**

*Estremi cronologici: 1931 gennaio 14*

Una lettera.

Classificazione: 1.9  
Segnatura definitiva: b. 6, 3,4

**313. dal fratello Fiocchi Giacomo (Mino) a Giulio Fiocchi junior**

*Estremi cronologici: sec. XX in.*

Due lettere e un telegramma.

Classificazione: 1.9  
Segnatura definitiva: b. 6, 3,5

**314. dal padre Fiocchi Giulio senior a Giulio Fiocchi junior**

*Estremi cronologici: sec. XX in.*

Due lettere.

Classificazione: 1.9  
Segnatura definitiva: b. 6, 3,6

**315. dal fratello Fiocchi Lodovico (Vico) a Giulio Fiocchi junior**

*Estremi cronologici: 1918 ottobre 6*

Una lettera.

Classificazione: 1.9  
Segnatura definitiva: b. 6, 3,7



**316. dal fratello Fiocchi Piero a Giulio Fiocchi junior**

*Estremi cronologici: 1909*

Una lettera.

Classificazione: 1.9  
Segnatura definitiva: b. 6, 3,8

**317. dalla sorella Fiocchi Teresa a Giulio Fiocchi junior**

*Estremi cronologici: 1914 luglio 27*

Una lettera.

Classificazione: 1.9  
Segnatura definitiva: b. 6, 3,9

**318. da Mussi Gerolamo a Giulio Fiocchi junior**

*Estremi cronologici: 1917 settembre 3*

Un telegramma.

*Note: Per conferimento medaglia.*

Classificazione: 1.9  
Segnatura definitiva: b. 6, 3,10

**319. dal marchese di Villamarina a Giulio Fiocchi junior**

*Estremi cronologici: 1927 agosto 6*

Una lettera.

Classificazione: 1.9  
Segnatura definitiva: b. 6, 3,11

**320. da Vitali a Giulio Fiocchi junior**

*Estremi cronologici: 1919 agosto 22*

Una cartolina postale.

Classificazione: 1.9  
Segnatura definitiva: b. 6, 3,12

**321. da Achille a Giulio Fiocchi junior**

*Estremi cronologici: 1919 aprile 27*

Una cartolina postale.

Classificazione: 1.9  
Segnatura definitiva: b. 6, 3,13



*1.10 - a Giacomo (Mino) Focchi*

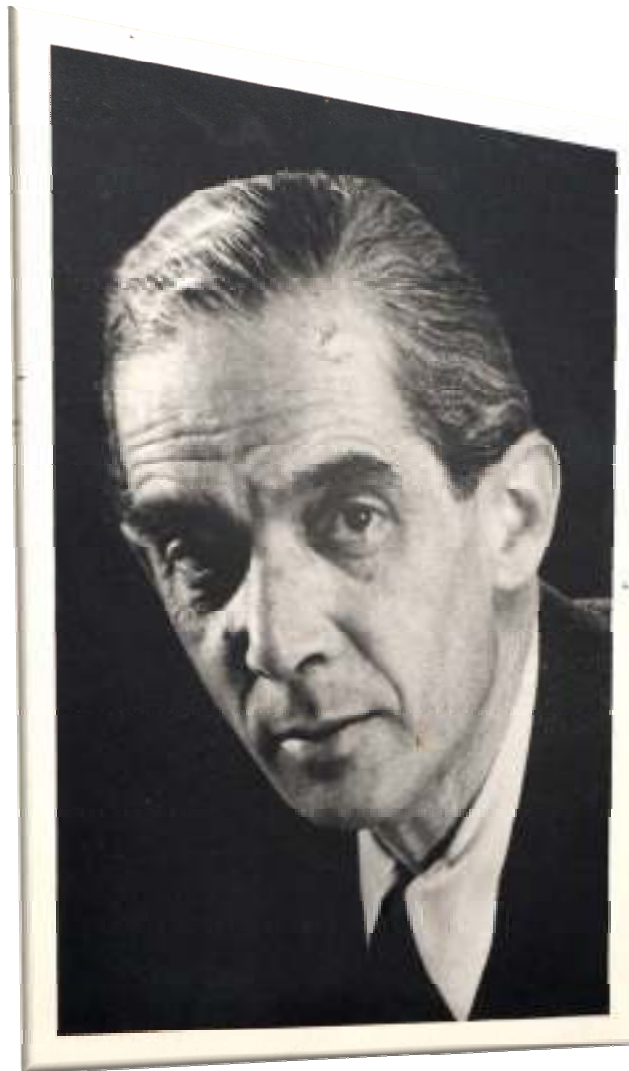



**322. dalla madre Cantù Giuseppina (Pinetta) a Giacomo (Mino) Fiocchi**

*Estremi cronologici: 1917 marzo 19*

Una cartolina.

Classificazione: 1.10

Segnatura definitiva: b. 6, 4,1

**323. dal fratello Fiocchi Giulio junior a Giacomo (Mino) Fiocchi**

*Estremi cronologici: sec. XX in.*

Due lettere.

Classificazione: 1.10

Segnatura definitiva: b. 6, 4,2







*1.11 - a Teresa Fiocchi*





**324. dal fratello Fiocchi Carlo a Teresa Fiocchi**

*Estremi cronologici: 1909 agosto 6*

Una lettera.

Classificazione: 1.11  
Segnatura definitiva: b. 6, 5,1

**325. dal fratello Fiocchi Costantino (Puppo) a Teresa Fiocchi**

*Estremi cronologici: 1938 aprile 14*

Una lettera.

Classificazione: 1.11  
Segnatura definitiva: b. 6, 5,2

**326. dal padre Fiocchi Giulio senior a Teresa Fiocchi**

*Estremi cronologici: 1906 luglio 29*

Una lettera.

Classificazione: 1.11  
Segnatura definitiva: b. 6, 5,3

**327. dal fratello Fiocchi Giulio junior a Teresa Fiocchi**

*Estremi cronologici: 1906 luglio 7 - 1923 aprile 22*

Due lettere.

Classificazione: 1.11  
Segnatura definitiva: b. 6, 5,4

**328. dal fratello Fiocchi Lodovico (Vico) a Teresa Fiocchi**

*Estremi cronologici: 1909 maggio 12 - 1919 agosto 14*

Cinque lettere.

Classificazione: 1.11  
Segnatura definitiva: b. 6, 5,5

**329. dalla sorella Fiocchi Maria a Teresa Fiocchi**

*Estremi cronologici: 1910 febbraio 19*

Una lettera.

Classificazione: 1.11  
Segnatura definitiva: b. 6, 5,6

**330. dal fratello Fiocchi Piero e dalla sorella Maria a Teresa Fiocchi**

*Estremi cronologici: 1909 giugno 14*

Una lettera.

Classificazione: 1.11  
Segnatura definitiva: b. 6, 5,7





*1.12 - a Lodovico (Vico) Fiocchi*





**331. dalla madre Cantù Giuseppina (Pinetta) a Lodovico (Vico) Fiocchi**

*Estremi cronologici: 1909 luglio 24 - 1919 agosto 9*

Ventidue lettere e dieci cartoline postali.

Classificazione: 1.12  
Segnatura definitiva: b. 6, 6,1

**332. dal fratello Fiocchi Carlo a Lodovico (Vico) Fiocchi**

*Estremi cronologici: 1917 agosto 13 - 1918 agosto 8*

Due lettere.

Classificazione: 1.12  
Segnatura definitiva: b. 6, 6,2

**333. dal fratello Fiocchi Giacomo (Mino) a Lodovico (Vico) Fiocchi**

*Estremi cronologici: 1917 marzo 17 - [1917] aprile 28*

Quattro cartoline postali.

Classificazione: 1.12  
Segnatura definitiva: b. 6, 6,3

**334. dal fratello Fiocchi Giulio junior a Lodovico (Vico) Fiocchi**

*Estremi cronologici: 1924 giugno 24*

Cinque lettere.

*Note: Una sola lettera con data: 24 giugno 1924.*

Classificazione: 1.12  
Segnatura definitiva: b. 6, 6,4

**335. dal fratello Fiocchi Piero a Lodovico (Vico) Fiocchi**

*Estremi cronologici: 1918 agosto 13*

Una lettera.

Classificazione: 1.12  
Segnatura definitiva: b. 6, 6,5

**336. da mittenti non identificati a Lodovico (Vico) Fiocchi**

*Estremi cronologici: 1917 settembre - 1918 gennaio 10*

Due cartoline postali.

Classificazione: 1.12  
Segnatura definitiva: b. 6, 6,6







1.13 - a Costantino (Puppo) Fiocchi





**337. dal fratello Fiocchi Giulio junior a Costantino (Puppo) Fiocchi**

*Estremi cronologici: [1920] - 1941 marzo*

Dodici lettere.

Classificazione: 1.13

Segnatura definitiva: b. 6, 7,1





*1.14 - alla famiglia Fiocchi*





**338. dalla madre Cantù Giuseppina (Pinetta) ai fratelli Fiocchi**

*Estremi cronologici: 1909 luglio 28 - 1916 giugno 24*

Tre lettere e una cartolina postale.

Classificazione: 1.14  
Segnatura definitiva: b. 6, 8,1

**339. da Fiocchi Giacomo (Mino) alla famiglia Fiocchi**

*Estremi cronologici: [1916] - 1919 gennaio 9*

Dodici lettere e trentasette cartoline postali.

Classificazione: 1.14  
Segnatura definitiva: b. 6, 8,2

**340. da Fiocchi Giulio senior e Cantù Giuseppina (Pinetta) ai figli**

*Estremi cronologici: 1914 febbraio 4*

Una lettera.

Classificazione: 1.14  
Segnatura definitiva: b. 6, 8,3

**341. da Fiocchi Giulio junior alla famiglia Fiocchi**

*Estremi cronologici: 1917 dicembre 13 - 1917 dicembre 27*

Due lettere e due cartoline postali.

Classificazione: 1.14  
Segnatura definitiva: b. 6, 8,4

**342. da Fiocchi Lodovico (Vico) alla famiglia Fiocchi**

*Estremi cronologici: 1918 settembre 19 - 1918 ottobre 18*

Nove cartoline postali.

Classificazione: 1.14  
Segnatura definitiva: b. 6, 8,5

**343. da Fiocchi Maria alla famiglia Fiocchi**

*Estremi cronologici: 1958 [dicembre 25]*

Biglietto d'auguri (Natale 1958) ai familiari.

Classificazione: 1.14  
Segnatura definitiva: b. 6, 8,6

**344. da Vassena Carlo alla famiglia Fiocchi**

*Estremi cronologici: 1918 settembre 2*

Una cartolina postale.

Classificazione: 1.14  
Segnatura definitiva: b. 6, 8,7



**345. da Angelina alla famiglia Fiocchi**

*Estremi cronologici: 1887 dicembre 30 - 1916 dicembre 15*

Tre lettere.

Classificazione: 1.14

Segnatura definitiva: b. 6, 8,8





*1.15 - ad altri Fiocchi*





**346. da Fiocchi Lodovico (Vico) a Biancardi Fiocchi Anna**

*Estremi cronologici: 1918 novembre 7*

Una cartolina postale.

Classificazione: 1.15  
Segnatura definitiva: b. 6, 9,1

**347. dal fratello Gaetano Fiocchi a Fiocchi Carlo (1)**

*Estremi cronologici: sec. XIX*

Una lettera.

*Note: (1) Si tratta dei fratelli di Angelo Fiocchi.*

Classificazione: 1.15  
Segnatura definitiva: b. 6, 9,2

**348. da Brioschi Gerolamo a Fiocchi Giacomo**

*Estremi cronologici: 1884 novembre 22*

Una lettera.

*Note: (1) Giacomo Fiocchi, fratello di Giulio Fiocchi senior.*

Classificazione: 1.15  
Segnatura definitiva: b. 6, 9,3

**349. da Larcher Carlo a Fiocchi Giacomo**

*Estremi cronologici: 1884 novembre 20*

Una lettera.

*Note: (1) Giacomo Fiocchi, fratello di Giulio Fiocchi senior.*

Classificazione: 1.15  
Segnatura definitiva: b. 6, 9,4

**350. da Questa Augusto a Fiocchi Giacomo**

*Estremi cronologici: 1877 novembre 4*

Una lettera.

*Note: (1) Giacomo Fiocchi, fratello di Giulio Fiocchi senior.*

Classificazione: 1.15  
Segnatura definitiva: b. 6, 9,5

**351. da mittente non identificato a Fiocchi Giacomo**

*Estremi cronologici: 1884 giugno 18*

Una cartolina postale.

*Note: (1) Giacomo Fiocchi, fratello di Giulio Fiocchi senior.*

Classificazione: 1.15  
Segnatura definitiva: b. 6, 9,6



**352. da mittente non identificato a Fiocchi Giacomo**

*Estremi cronologici: s. d.*

Stralcio di lettera.

*Note: (1) Giacomo Fiocchi, fratello di Giulio Fiocchi senior.*

Classificazione: 1.15  
Segnatura definitiva: b. 6, 9,7

**353. dalla zia [Robecchi] Carolina a Fiocchi Macedonia (1)**

*Estremi cronologici: 1870 settembre 13*

Una lettera.

*Note: (1) Macedonia Fiocchi, sorella di Giulio Fiocchi senior.*

Classificazione: 1.15  
Segnatura definitiva: b. 6, 9,8

**354. da Fumagalli Carolina a Fiocchi Macedonia (1)**

*Estremi cronologici: 1871 settembre 18*

Una lettera.

*Note: (1) Macedonia Fiocchi, sorella di Giulio Fiocchi senior.*

Classificazione: 1.15  
Segnatura definitiva: b. 6, 9,9

**355. dai pronipoti Fiocchi Maria e Piero a Fiocchi Pietro (1)**

*Estremi cronologici: [1895]*

Due lettere.

*Note: (1) Pietro Fiocchi, fratello di Angelo Fiocchi.*

Classificazione: 1.15  
Segnatura definitiva: b. 6, 9,10

**356. da [Primi] A. a "Carissimo Fiocchi"**

*Estremi cronologici: 1872 settembre 17*

Una lettera.

Classificazione: 1.15  
Segnatura definitiva: b. 6, 9,11

**357. dalla famiglia Fortini a "Egregia Signorina"**

*Estremi cronologici: s. d.*

Un biglietto.

Classificazione: 1.15  
Segnatura definitiva: b. 6, 9,12



**358. da Fiocchi Giacomo (1) a una figlia**

*Estremi cronologici: 1848 maggio 30*

Una lettera.

*Note: (1) Giacomo Fiocchi, padre di Angelo Fiocchi. Con accenni alla prossima partenza di Carlo e Pietro per la I guerra d'indipendenza.*

Classificazione: 1.15  
Segnatura definitiva: b. 6, 9,13

**359. da Fiocchi Piero a una zia**

*Estremi cronologici: s. d.*

Una lettera.

Classificazione: 1.15  
Segnatura definitiva: b. 6, 9,14

**360. da Fiocchi Maria a uno zio**

*Estremi cronologici: [1894] - [1896]*

Due lettere.

Classificazione: 1.15  
Segnatura definitiva: b. 6, 9,15

**361. da [Fiocchi] Teresa alla nonna**

*Estremi cronologici: s. d.*

Un biglietto.

Classificazione: 1.15  
Segnatura definitiva: b. 6, 9,16

**362. da Fiocchi Costantino (Puppo) alla nonna**

*Estremi cronologici: [1912]*

Una lettera.

Classificazione: 1.15  
Segnatura definitiva: b. 6, 9,17





*1.16 - a terzi*







**363. da De Gattis Giuditta a De Simoni Giuditta**

*Estremi cronologici: 1869 aprile 4 - 1869 agosto 3*

Due lettere.

Classificazione: 1.16  
Segnatura definitiva: b. 6, 10,1

**364. De Soresina Vidoni da Lavizzari Luigi al principe Bartolomeo**

*Estremi cronologici: 1871 settembre 12*

Una lettera.

Classificazione: 1.16  
Segnatura definitiva: b. 6, 10,2

**365. da Fiocchi Giulio senior a Rusconi Maddalena (zia Nen)**

*Estremi cronologici: 1887 novembre*

Un biglietto.

Classificazione: 1.16  
Segnatura definitiva: b. 6, 10,3

**366. da Fiocchi Teresa e dai nipoti Fiocchi a Rusconi Maddalena (zia Nen)**

*Estremi cronologici: 1905 (?) novembre 1*

Una lettera.

Classificazione: 1.16  
Segnatura definitiva: b. 6, 10,4

**367. dalla figlia Cantù Giuseppina (Pinetta) e da Fiocchi Giulio a [Rusconi] Teresa**

*Estremi cronologici: 1887 settembre 27 - 1887 novembre 28*

Tredici lettere ed una strappata di cui si conserva solo una metà.

*Note: Molte lettere sono senza data.*

Classificazione: 1.16  
Segnatura definitiva: b. 6, 10,5

**368. da Ceroli a Testa don [Carlo]**

*Estremi cronologici: sec. XIX ex.*

Una lettera.

Classificazione: 1.16  
Segnatura definitiva: b. 6, 10,6

**369. dal Segretariato generale del Ministero delle finanze a [Testa] don Carlo**

*Estremi cronologici: sec. XIX ex.*

Una lettera.

*Note: Carta intestata: "Ministero delle finanze. Segretariato generale".*

Classificazione: 1.16  
Segnatura definitiva: b. 6, 10,7



**370. da Fiocchi Giulio senior a Vigoni**

*Estremi cronologici: 1889 dicembre 21*

Una lettera.

Classificazione: 1.16  
Segnatura definitiva: b. 6, 10,8

**371. da Fiocchi Costantino (Puppo) a "D'Artagnan"**

*Estremi cronologici: 1938 marzo 29*

Due lettere con riferimenti a persone designate con i nomi dei quattro moschettieri: Aramis (Max), Porthos (Giancarlo), D'Artagnan (Edda), Athos (Costantino Fiocchi).

Classificazione: 1.16  
Segnatura definitiva: b. 6, 10,9

**372. da Fiocchi Maria a "Gentile signora"**

*Estremi cronologici: s. d.*

Una lettera.

Classificazione: 1.16  
Segnatura definitiva: b. 6, 10,10

**373. dal fratello Antonio a destinataria non identificata**

*Estremi cronologici: s. d.*

Una lettera.

Classificazione: 1.16  
Segnatura definitiva: b. 6, 10,11

**374. da mittente non identificato a destinatario non identificato**

*Estremi cronologici: 1870 maggio 7*

Una lettera.

*Note: Carta intestata: "Intendente di Finanza in Milano - Gabinetto". A proposito di una richiesta di congedo inoltrata da [Angelo] Fiocchi.*

Classificazione: 1.16  
Segnatura definitiva: b. 6, 10,12



1.17 - Carlo Rusconi (mediatore di sete)





**375. da Appenzeller Gaspare a Carlo Rusconi**

*Estremi cronologici: 1867 giugno 20 - 1874 gennaio 1*

Due lettere.

Classificazione: 1.17  
Segnatura definitiva: b. 7, 1,1

**376. da Arles-Dufour & C. a Carlo Rusconi**

*Estremi cronologici: 1875 agosto 4 - 1875 agosto 10*

Due lettere.

Classificazione: 1.17  
Segnatura definitiva: b. 7, 1,2

**377. da Baebler J.J. a Carlo Rusconi**

*Estremi cronologici: 1864 giugno 3*

Una lettera.

Classificazione: 1.17  
Segnatura definitiva: b. 7, 1,3

**378. da Barbagli L[ui]gi a Carlo Rusconi**

*Estremi cronologici: 1876 marzo 11 - 1876 marzo 12*

Due cartoline postali.

Classificazione: 1.17  
Segnatura definitiva: b. 7, 1,4

**379. da Belgeri Marietta a Carlo Rusconi**

*Estremi cronologici: 1876 luglio 27*

Una cartolina postale.

Classificazione: 1.17  
Segnatura definitiva: b. 7, 1,5

**380. da Bié père & fils a Carlo Rusconi**

*Estremi cronologici: 1872 luglio 30 - 1872 settembre 30*

Due lettere.

Classificazione: 1.17  
Segnatura definitiva: b. 7, 1,6

**381. da Bonanno Giuseppe a Carlo Rusconi**

*Estremi cronologici: 1865 ottobre 12 - 1866 marzo 2*

Tre lettere. E' inoltre presente stralcio di lettera con l'indirizzo di Carlo Rusconi.

Classificazione: 1.17  
Segnatura definitiva: b. 7, 1,7



**382. da Borella Fratelli & C. a Carlo Rusconi**

*Estremi cronologici: 1863 aprile 8 - 1866 agosto 31*

Diciannove lettere.

Classificazione: 1.17  
Segnatura definitiva: b. 7, 1,8

**383. da Bossi Pietro a Carlo Rusconi**

*Estremi cronologici: 1875 agosto 5*

Una lettera sottoscritta da Giuseppe Bossi, per il padre Pietro. E' inoltre presente stralcio di lettera con l'indirizzo di Carlo Rusconi.

Classificazione: 1.17  
Segnatura definitiva: b. 7, 1,9

**384. da Cantù Giuseppe a Carlo Rusconi**

*Estremi cronologici: 1863 agosto 22*

Una lettera.

Classificazione: 1.17  
Segnatura definitiva: b. 7, 1.10

**385. da Cao Cesare a Carlo Rusconi**

*Estremi cronologici: 1863 ottobre 24 - 1863 novembre 4*

Due lettere.

Classificazione: 1.17  
Segnatura definitiva: b. 7, 1.11

**386. da Castelletti Luigi a Carlo Rusconi**

*Estremi cronologici: 1874 luglio 1*

Una cartolina postale.

Classificazione: 1.17  
Segnatura definitiva: b. 7, 1,12

**387. da Chiodera a Carlo Rusconi**

*Estremi cronologici: 1877 aprile 17*

Una cartolina postale.

Classificazione: 1.17  
Segnatura definitiva: b. 7, 1,13

**388. da Ciceri G.B. a Carlo Rusconi**

*Estremi cronologici: 1876 dicembre 28*

Una cartolina postale sottoscritta per conto di G.B. Ciceri.

Classificazione: 1.17  
Segnatura definitiva: b. 7, 1,14



**389. da Colli Giacomo a Carlo Rusconi**

*Estremi cronologici: 1879 gennaio 1*

Una lettera circolare.

Classificazione: 1.17  
Segnatura definitiva: b. 7, 1,15

**390. da Comi Charles a Carlo Rusconi**

*Estremi cronologici: 1865 giugno 18 - 1874 settembre 27*

Diciassette lettere. Sono inoltre presenti due stralci di lettere con l'indirizzo di Carlo Rusconi.

Classificazione: 1.17  
Segnatura definitiva: b. 7, 1,16

**391. da Corti Agostino a Carlo Rusconi**

*Estremi cronologici: 1876 novembre 6 - 1877 gennaio 22*

Due cartoline postali.

Classificazione: 1.17  
Segnatura definitiva: b. 7, 1,17

**392. da David J. B. a Carlo Rusconi**

*Estremi cronologici: 1866 novembre 3*

Una lettera, sottoscritta per J. B. David.

*Note: Su carta intestata: "Rubans noirs velours & articles de chapellerie J. B. David".*

Classificazione: 1.17  
Segnatura definitiva: b. 7, 1,18

**393. da Desgrand Louis & C. a Carlo Rusconi**

*Estremi cronologici: 1877 giugno 2 - 1877 luglio 20*

Cinque stralci di lettere con l'indirizzo di Carlo Rusconi.

Classificazione: 1.17  
Segnatura definitiva: b. 7, 1,19

**394. da Durand Badel a Carlo Rusconi**

*Estremi cronologici: 1868 gennaio 14 - 1875 marzo 16*

Novantanove lettere. Sono inoltre presenti ventitre stralci di lettere con l'indirizzo di Carlo Rusconi.

Classificazione: 1.17  
Segnatura definitiva: b. 7, 1,20

**395. da Durand Fils a Carlo Rusconi**

*Estremi cronologici: 1878 agosto 1*

Una lettera circolare.

Classificazione: 1.17  
Segnatura definitiva: b. 7, 1,21



**396. da Dussol a Carlo Rusconi**

*Estremi cronologici: s. d.*

Stralcio di lettera con l'indirizzo di Carlo Rusconi.

Classificazione: 1.17  
Segnatura definitiva: b. 7, 1,22

**397. da Ernst Henri a Carlo Rusconi**

*Estremi cronologici: 1868 novembre 10 - 1880 maggio 5*

Quarantaquattro lettere, dapprima a nome della ditta Muralt & Ernst, poi solo a nome Henri Ernst. Sono inoltre presenti sei stralci di lettere con l'indirizzo di Carlo Rusconi.

Classificazione: 1.17  
Segnatura definitiva: b. 7, 1,23

**398. da Ferrario Giuseppe a Carlo Rusconi**

*Estremi cronologici: 1875 settembre 16 - 1876 febbraio 10*

Sei cartoline postali

Classificazione: 1.17  
Segnatura definitiva: b. 7, 1,24

**399. da Fleiner père et fils a Carlo Rusconi**

*Estremi cronologici: 1872 settembre 7 - 1872 ottobre 5*

Una lettera.

Classificazione: 1.17  
Segnatura definitiva: b. 7, 1,25

**400. da Forrer & Vergnier a Carlo Rusconi**

*Estremi cronologici: 1874 ottobre 29 - 1875 marzo 16*

Due lettere.

Classificazione: 1.17  
Segnatura definitiva: b. 7, 1,26

**401. da Fortoul Pierre et Louis a Carlo Rusconi**

*Estremi cronologici: 1863 novembre 2 - 1865 giugno 8*

Dodici lettere. Sono inoltre presenti tre stralci di lettere con l'indirizzo di Carlo Rusconi.

Classificazione: 1.17  
Segnatura definitiva: b. 7, 1,27

**402. da Frizzoni Antonio a Carlo Rusconi**

*Estremi cronologici: 1870 novembre 14*

Una lettera.

Classificazione: 1.17  
Segnatura definitiva: b. 7, 1,28





**403. da Fumagalli Giovanni qm. Lodovico a Carlo Rusconi**

*Estremi cronologici: 1871 novembre 20*

Una lettera.

Classificazione: 1.17  
Segnatura definitiva: b. 7, 1,29

**404. da Gavazzi Fratelli a Carlo Rusconi**

*Estremi cronologici: 1875 dicembre 29*

Una lettera.

Classificazione: 1.17  
Segnatura definitiva: b. 7, 1,30

**405. da Gavazzi Pietro a Carlo Rusconi**

*Estremi cronologici: 1863 dicembre 4 - 1875 aprile 19*

Due lettere. Un annuncio della continuazione della ditta sotto la ragione "Pietro Gavazzi", dopo la morte del titolare.

Classificazione: 1.17  
Segnatura definitiva: b. 7, 1,31

**406. da Gerosa Emanuele a Carlo Rusconi**

*Estremi cronologici: 1871 dicembre 3*

Una lettera.

Classificazione: 1.17  
Segnatura definitiva: b. 7, 1,32

**407. da Gessner G.S. a Carlo Rusconi**

*Estremi cronologici: 1863 marzo 11 - 1863 aprile 11*

Tre lettere.

Classificazione: 1.17  
Segnatura definitiva: b. 7, 1,33

**408. da Giambarini Antonio a Carlo Rusconi**

*Estremi cronologici: 1865 luglio 22 - 1875 settembre 4*

Una lettera e una cartolina postale.

Classificazione: 1.17  
Segnatura definitiva: b. 7, 1,34

**409. da Gnechi figli di G. A. a Carlo Rusconi**

*Estremi cronologici: 1871 gennaio 10*

Una lettera.

Classificazione: 1.17  
Segnatura definitiva: b. 7, 1,35



**410. da Gregorini Giacomo a Carlo Rusconi**

*Estremi cronologici: 1879 settembre 10*

Una lettera.

Classificazione: 1.17  
Segnatura definitiva: b. 7, 1,36

**411. da Imhoff Edoardo a Carlo Rusconi**

*Estremi cronologici: 1864 luglio 6*

Una lettera.

Classificazione: 1.17  
Segnatura definitiva: b. 7, 1,37

**412. da Isella Giovanni a Carlo Rusconi**

*Estremi cronologici: 1877 febbraio 6*

Una ricevuta di pagamento.

Classificazione: 1.17  
Segnatura definitiva: b. 7, 1,38

**413. da Izar U. a Carlo Rusconi**

*Estremi cronologici: 1877 marzo 8*

Una lettera.

Classificazione: 1.17  
Segnatura definitiva: b. 7, 1,39

**414. da Longafeld Marco a Carlo Rusconi**

*Estremi cronologici: 1864 aprile 2 - 1864 aprile 8*

Due lettere.

Classificazione: 1.17  
Segnatura definitiva: b. 7, 1,40

**415. da Lupi Giacomo a Carlo Rusconi**

*Estremi cronologici: 1863 maggio 13*

Una lettera.

Classificazione: 1.17  
Segnatura definitiva: b. 7, 1,41

**416. da Mambroni & Strazza a Carlo Rusconi**

*Estremi cronologici: 1876 febbraio 5*

Una lettera.

Classificazione: 1.17  
Segnatura definitiva: b. 7, 1,42



**417. da Mapelli Antonio a Carlo Rusconi**

*Estremi cronologici: 1865 giugno 9 - 1866 marzo 19*

Quattro lettere.

Classificazione: 1.17  
Segnatura definitiva: b. 7, 1,43

**418. da Marchetti Carlo a Carlo Rusconi**

*Estremi cronologici: 1877 novembre 23*

Una lettera.

Classificazione: 1.17  
Segnatura definitiva: b. 7, 1,44

**419. da Maruti G. & C. a Carlo Rusconi**

*Estremi cronologici: 1869 ottobre 11*

Una lettera circolare.

Classificazione: 1.17  
Segnatura definitiva: b. 7, 1,45

**420. da Merati Giuseppe a Carlo Rusconi**

*Estremi cronologici: 1863 luglio 8 - 1877 agosto 26*

Due lettere. Una cartolina postale sottoscritta per G. Merati.

Classificazione: 1.17  
Segnatura definitiva: b. 7, 1,46

**421. da Molteni A. a Carlo Rusconi**

*Estremi cronologici: 1875 ottobre 11*

Una cartolina postale.

Classificazione: 1.17  
Segnatura definitiva: b. 7, 1,47

**422. da Monti Angelo a Carlo Rusconi**

*Estremi cronologici: 1867 luglio 12 - 1867 settembre 21*

Tre lettere.

Classificazione: 1.17  
Segnatura definitiva: b. 7, 1,48

**423. da Mottana Giuseppe a Carlo Rusconi**

*Estremi cronologici: 1863 luglio 5 - 1879 giugno 9*

Sei lettere. E' inoltre presente uno stralcio di lettera con l'indirizzo di Carlo Rusconi.

Classificazione: 1.17  
Segnatura definitiva: b. 7, 1,49



**424. da Nachmann & fils a Carlo Rusconi**

*Estremi cronologici: 1872 luglio 1*

Una lettera circolare.

Classificazione: 1.17  
Segnatura definitiva: b. 7, 1,50

**425. da Natali Angelo a Carlo Rusconi**

*Estremi cronologici: 1863 aprile 24*

Una lettera.

Classificazione: 1.17  
Segnatura definitiva: b. 7, 1,51

**426. da Osio & Lorioli a Carlo Rusconi**

*Estremi cronologici: 1874 aprile 14*

Una lettera.

Classificazione: 1.17  
Segnatura definitiva: b. 7, 1,52

**427. da Palvis Giuseppe a Carlo Rusconi**

*Estremi cronologici: 1875 giugno 14*

Una cartolina postale.

Classificazione: 1.17  
Segnatura definitiva: b. 7, 1,53

**428. da Panzeri Alessandro a Carlo Rusconi**

*Estremi cronologici: 1866 marzo 8 - 1866 maggio 17*

Due lettere.

Classificazione: 1.17  
Segnatura definitiva: b. 7, 1,54

**429. da Pavia, Osio & C. a Carlo Rusconi**

*Estremi cronologici: [1868 novembre 12]*

Uno stralcio di lettera con l'indirizzo di Carlo Rusconi.

Classificazione: 1.17  
Segnatura definitiva: b. 7, 1,55

**430. da Pestalozzi-Ochsner a Carlo Rusconi**

*Estremi cronologici: 1876 aprile 1 -1876 aprile 10*

Due lettere.

Classificazione: 1.17  
Segnatura definitiva: b. 7, 1,56



**431. da Polti Carlo a Carlo Rusconi**

*Estremi cronologici: 1863 giugno 11*

Una lettera.

Classificazione: 1.17  
Segnatura definitiva: b. 7, 1,57

**432. da Possenti Flaminia & C. a Carlo Rusconi**

*Estremi cronologici: 1863 novembre 17 - 1866 luglio 24*

Sette lettere.

Classificazione: 1.17  
Segnatura definitiva: b. 7, 1,58

**433. da Possenti Guglielmo a Carlo Rusconi**

*Estremi cronologici: 1867 febbraio 11*

Una lettera.

Classificazione: 1.17  
Segnatura definitiva: b. 7, 1,59

**434. da Rangoni Terenzio a Carlo Rusconi**

*Estremi cronologici: 1870 aprile 28*

Una lettera.

Classificazione: 1.17  
Segnatura definitiva: b. 7, 1,60

**435. da Redaelli & Invernizzi a Carlo Rusconi**

*Estremi cronologici: 1874 dicembre 9*

Una lettera.

Classificazione: 1.17  
Segnatura definitiva: b. 7, 1,61

**436. da Rolland Jules a Carlo Rusconi**

*Estremi cronologici: 1871 marzo 13*

Una lettera.

Classificazione: 1.17  
Segnatura definitiva: b. 7, 1,62

**437. da Rossi Fratelli a Carlo Rusconi**

*Estremi cronologici: 1863 luglio 10 - 1864 maggio 26*

Nove lettere.

Classificazione: 1.17  
Segnatura definitiva: b. 7, 1,63



**438. da Rota G. a Carlo Rusconi**

*Estremi cronologici: 1865 settembre 19*

Una lettera.

Classificazione: 1.17  
Segnatura definitiva: b. 7, 1,64

**439. da Ruegg-Blass Nachfolger a Carlo Rusconi**

*Estremi cronologici: 1877 gennaio 1*

Una lettera.

Classificazione: 1.17  
Segnatura definitiva: b. 7, 1,65

**440. da Rusconi Costante a Carlo Rusconi**

*Estremi cronologici: 1870 luglio 13 - 1870 luglio 20*

Due stralci di lettere con l'indirizzo di Carlo Rusconi.

Classificazione: 1.17  
Segnatura definitiva: b. 7, 1,66

**441. da Sala Giovanni Battista a Carlo Rusconi**

*Estremi cronologici: 1870 dicembre 1*

Una lettera circolare.

Classificazione: 1.17  
Segnatura definitiva: b. 7, 1,67

**442. da Salici Carlo a Carlo Rusconi**

*Estremi cronologici: 1863 giugno 8 - 1863 agosto 31*

Quattro lettere.

Classificazione: 1.17  
Segnatura definitiva: b. 7, 1,68

**443. da Salici Pietro a Carlo Rusconi**

*Estremi cronologici: 1875 febbraio 18*

Una cartolina postale.

Classificazione: 1.17  
Segnatura definitiva: b. 7, 1,69

**444. da Salvi & Pirlo a Carlo Rusconi**

*Estremi cronologici: 1864 febbraio 15 - 1864 luglio 6*

Due lettere, di cui una circolare.

Classificazione: 1.17  
Segnatura definitiva: b. 7, 1,70



**445. da Sayen a Carlo Rusconi**

*Estremi cronologici: 1872 settembre 24*

Una lettera.

Classificazione: 1.17  
Segnatura definitiva: b. 7, 1,71

**446. da Sbarbaro Giovanni a Carlo Rusconi**

*Estremi cronologici: 1865 luglio 28 - 1871 gennaio 30*

Due lettere.

Classificazione: 1.17  
Segnatura definitiva: b. 7, 1,72

**447. da Società del Casino in Lecco a Carlo Rusconi**

*Estremi cronologici: 1871 novembre 23*

Una lettera circolare.

Classificazione: 1.17  
Segnatura definitiva: b. 7, 1,73

**448. da Steiner Dietelmo a Carlo Rusconi**

*Estremi cronologici: 1863 giugno 11 - 1871 maggio 26*

Ventiquattro lettere. Sono inoltre presenti due stralci di lettere con l'indirizzo di Carlo Rusconi.

Classificazione: 1.17  
Segnatura definitiva: b. 7, 1,74

**449. da Steiner G. & Figli a Carlo Rusconi**

*Estremi cronologici: 1863 settembre 9 - 1877 aprile 16*

Due lettere.

Classificazione: 1.17  
Segnatura definitiva: b. 7, 1,75

**450. da Tardy P. & C. a Carlo Rusconi**

*Estremi cronologici: 1874 aprile 4 - [1874 luglio 29]*

Tre lettere. E' inoltre presente una lettera con l'indirizzo di Carlo Rusconi.

Classificazione: 1.17  
Segnatura definitiva: b. 7, 1,76

**451. da Valaperta Francesco a Carlo Rusconi**

*Estremi cronologici: 1863 giugno 10 - 1863 agosto 30*

Sei lettere.

Classificazione: 1.17  
Segnatura definitiva: b. 7, 1,77



**452. da Vicentini Giovanni Battista a Carlo Rusconi**

*Estremi cronologici: 1865 settembre 16 - [1866 settembre 12]*

Due lettere. sono inoltre presenti due stralci di lettere con l'indirizzo di Carlo Rusconi.

Classificazione: 1.17  
Segnatura definitiva: b. 7, 1,78

**453. da Ditta Wedenissow Alexandre a Carlo Rusconi**

*Estremi cronologici: 1863 marzo 23*

Una lettera.

Classificazione: 1.17  
Segnatura definitiva: b. 7, 1,79

**454. da Giuseppe e Teresa a Carlo Rusconi**

*Estremi cronologici: 1865 maggio 30*

Una lettera.

Classificazione: 1.17  
Segnatura definitiva: b. 7, 1,80

**455. Alla famiglia da Rusconi Carlo**

*Estremi cronologici: 1869 luglio 7*

Un telegramma.

Classificazione: 1.17  
Segnatura definitiva: b. 7, 1,81

**456. Alla moglie e ai figli da Rusconi Carlo**

*Estremi cronologici: 1873 luglio*

Una lettera.

*Note: La lettera è tagliata a metà.*

Classificazione: 1.17  
Segnatura definitiva: b. 7, 1,82

**457. a Fasola don Giovanni, I.R. Subeconomo del Distretto II di Como**

*Estremi cronologici: s. d.*

Quattro stralci di lettere indirizzate a Giovanni Fasola, subeconomo del Distretto II di Como.

Classificazione: 1.17  
Segnatura definitiva: b. 7, 1,83

**458. a Molteni Rusconi Domenica dal fratello Giovanni Battista Molteni**

*Estremi cronologici: 1863 aprile 9*

Una lettera del fratello Giovanni Battista Molteni.

Classificazione: 1.17  
Segnatura definitiva: b. 7, 1,84





**459. a Rusconi Costante**

*Estremi cronologici: 1876 marzo 3*

Una cartolina postale sottoscritta S.V.

Classificazione: 1.17

Segnatura definitiva: b. 7, 1,85

**460. Stralci**

*Estremi cronologici: 1863 - 1873*

Nove stralci di lettere indirizzate a Carlo Rusconi e Antonio Mapelli.

Classificazione: 1.17

Segnatura definitiva: b. 7, 1,86

**461. a Mapelli Antonio**

*Estremi cronologici: 1865 giugno 3 - [1865 luglio 12]*

Una lettera di Giuseppe Bonanno; una lettera di Domenico e Luigi Consulter; una lettera di Alessandro Panzeri; una lettera e uno stralcio di Domenica Pizzarello; uno stralcio di Rasnelli e Mazzetto; una lettera di Giuseppe Rota.

Classificazione: 1.17

Segnatura definitiva: b. 7, 1,87









**462. Pietro Fiocchi. Carte personali**

*Estremi cronologici: 1865 - 1903*

Dichiarazione del Municipio di Melegnano circa l'arruolamento di Pietro Fiocchi nel Corpo degli studenti dell'Esercito lombardo nel 1848 (1865). Passaporto per l'interno rilasciato dal Comune di Milano (1875). Nomina di Pietro Fiocchi a "Chevalier de l'Ordre de Léopold" (1880). Lettera del Consolato generale del Belgio in Italia circa le dimissioni di Pietro Fiocchi dall'incarico di cancelliere del consolato stesso (1888). Pubblicazione del testamento olografo di Pietro Fiocchi (istrumento 11 agosto 1903, notaio Giuseppe Resinelli).

Classificazione: 2  
Segnatura definitiva: b. 8, 1,1

**463. Angelo Fiocchi e Giuseppina Massazza. Matrimonio**

*Estremi cronologici: 1847 febbraio 2*

Certificato del matrimonio celebrato il 9 settembre 1845.

Classificazione: 2  
Segnatura definitiva: b. 8, 1,2

**464. Angelo Fiocchi con Lavinia Testa. Patti nuziali**

*Estremi cronologici: 1853 luglio 20*

Contratto sottoscritto da Angelo Fiocchi, Lavinia Testa, Diego De Simoni in qualità di procuratore della sposa e dai testimoni Giovanni Pizzagalli e Giuseppe Nappi. Distinta e valore degli effetti della dote di Lavinia Testa.

Classificazione: 2  
Segnatura definitiva: b. 8, 1,3

**465. Angelo Fiocchi. Conservatorio di musica di Milano**

*Estremi cronologici: 1881 luglio 18*

Confessi dell'economista-cassiere del Conservatorio, Ignazio Narducci, per la consegna di residui di cassa dall'economista uscente, Angelo Fiocchi.

Classificazione: 2  
Segnatura definitiva: b. 8, 1,4

**466. Lavinia Testa Fiocchi. Certificato di morte**

*Estremi cronologici: 1903 gennaio 15*

Certificato di morte rilasciato dal medico Ulderico Tornaghi.

Classificazione: 2  
Segnatura definitiva: b. 8, 1,5

**467. Giacomo Fiocchi. Carte personali**

*Estremi cronologici: 1881 - 1885*

Permesso di porto d'armi (1881). Tessera associativa del Club Alpino Italiano (1884). Comunicazione relativa all'elezione di Giacomo Fiocchi a consigliere comunale di Castello sopra Lecco e rigetto delle successive dimissioni (1884-1885).

Classificazione: 2  
Segnatura definitiva: b. 8, 1,6



**468. Giulio Fiocchi senior. Società di tiro a segno di Lecco**

*Estremi cronologici: sec. XIX ex. - sec. XX in.*

Appunti per un discorso da pronunciare in occasione di una gara.

Classificazione: 2  
Segnatura definitiva: b. 8, 1,7

**469. Giulio Fiocchi senior. Congedo militare**

*Estremi cronologici: 1872*

Foglio di congedo militare illimitato.

Classificazione: 2  
Segnatura definitiva: b. 8, 1,8

**470. Giulio Fiocchi senior con Giuseppina Cantù. Patti nuziali per il matrimonio**

*Estremi cronologici: 1887 - 1888*

Estratto dell'atto rogato dal notaio Giuseppe Angelo Resinelli.

Classificazione: 2  
Segnatura definitiva: b. 8, 1,9

**471. Giulio Fiocchi e Giuseppina Cantù. Partecipazioni di matrimonio e viaggio di nozze**

*Estremi cronologici: 1887*

Partecipazioni del matrimonio celebrato a Lecco il 3 novembre 1887. Biglietti ferroviari per viaggio circolare.

Classificazione: 2  
Segnatura definitiva: b. 8, 1,10

**472. Giulio Fiocchi senior. Tessere associative**

*Estremi cronologici: 1887 - 1890*

Tessera d'iscrizione al Club Alpino Italiano (CAI) - Sezione di Milano. Libretto di tiro al bersaglio della Società del Tiro a segno nazionale di Roma e iscrizione alla prima gara generale del 1890.

Classificazione: 2  
Segnatura definitiva: b. 8, 1,11

**473. Maria Fiocchi. Atto di nascita**

*Estremi cronologici: 1888*

Atto di nascita rilasciato dall'Ufficio di stato civile del Comune di Lecco.

Classificazione: 2  
Segnatura definitiva: b. 8, 1,12

**474. Maria Fiocchi. Passaporto**

*Estremi cronologici: 1917 - 1918*

Passaporto per l'interno rilasciato dal sindaco del Comune di Lecco e successivo rinnovo.

Classificazione: 2  
Segnatura definitiva: b. 8, 1,13



**475. Giulio Fiocchi junior. Documenti personali**

*Estremi cronologici: 1912 novembre 30 - 2006 giugno 15*

Stato di servizio militare di Giulio Fiocchi jr; richiamo militare; promozione al grado di sergente; tessere associative (Associazione nazionale combattenti e reduci, FIAP - Federazione italiana associazioni partigiane). Lettere e trascrizioni dalla corrispondenza di Giulio Fiocchi jr durante la prima guerra mondiale. Memoria della battaglia di Nervesa del tenente Umberto Delli Carri "al capitano Fiocchi Giulio, in segno di riconoscenza" (23 giugno 1919). Elenco documenti consegnati all'Istituto nazionale per la storia del movimento di liberazione in Italia di Sesto S. Giovanni (15 giugno 2006).

*Note: Documentazione in fotocopia.*

Classificazione: 2  
Segnatura definitiva: b. 8, 1,14

**476. Costantino Fiocchi. Cavaliere dell'Ordine della Corona d'Italia**

*Estremi cronologici: 1943 giugno 19*

Comunicazione relativa al conferimento dell'onorificenza.

Classificazione: 2  
Segnatura definitiva: b. 8, 1,15

**477. Costante Rusconi. Passaporti per l'estero**

*Estremi cronologici: 1870 - 1872*

Passaporti rilasciati dalla Prefettura di Lecco nel 1870 e nel 1872.

Classificazione: 2  
Segnatura definitiva: b. 8, 1,16

**478. Elenchi biancheria**

*Estremi cronologici: sec. XIX ex.*

Due liste.

Classificazione: 2  
Segnatura definitiva: b. 8, 1,17

**479. Castello medioevale di Torino. Biglietti d'ingresso**

*Estremi cronologici: sec. XIX ex.*

Due biglietti.

Classificazione: 2  
Segnatura definitiva: b. 8, 1,18

**480. Soggiorno a Venezia (1)**

*Estremi cronologici: [1887]*

Appunto per una lettera e nota spese.

*Note: (1) Probabilmente relativo al viaggio di nozze di Giulio Fiocchi senior e Giuseppina (Pinetta) Cantù.*

Classificazione: 2  
Segnatura definitiva: b. 8, 1,19



**481. Elenco medaglie celebrative**

*Estremi cronologici: sec. XX in.*

Lista.

Classificazione: 2  
Segnatura definitiva: b. 8, 1,20

**482. Appunti genealogici**

*Estremi cronologici: sec. XX ex.*

Annotazioni su busta relativi alla parentela Fiocchi-Massazza.

Classificazione: 2  
Segnatura definitiva: b. 8, 1,21





*3 - Contabilità di casa, spese personali, divisioni ereditarie*

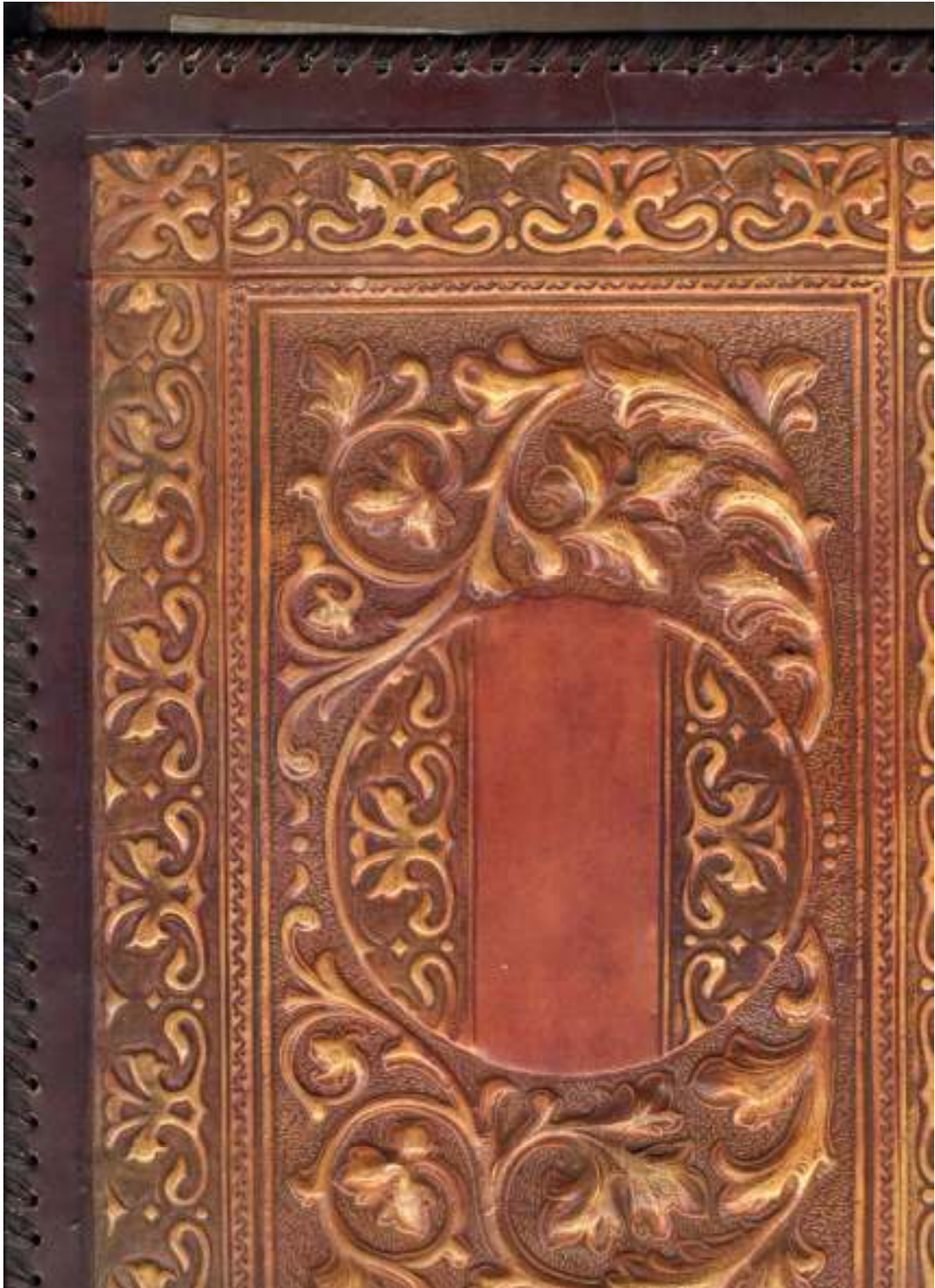



**483. Statistica commerciale**

*Estremi cronologici: 1866 - 1867*

Quaderno di Giulio Fiocchi senior.

Classificazione: 3  
Segnatura definitiva: b. 8, 2,1

**484. Giacomo Fiocchi. eredità**

*Estremi cronologici: 1869 - 1870*

Competenze del notaio Luigi Ponti per le pratiche di successione. Conteggi. Ricevuta di pagamento della tassa di successione all'Ufficio del registro di Melegnano. Minuta di una lettera di Angelo Fiocchi a un cugino.

Classificazione: 3  
Segnatura definitiva: b. 8, 2,2

**485. Mandato di pagamento con girate a favore di Fusoni Hermanos y Maveroff**

*Estremi cronologici: 1869 maggio 18 - 1869 luglio 10*

Mandato di pagamento con girate.

Classificazione: 3  
Segnatura definitiva: b. 8, 2,3

**486. Pietro Fiocchi. Movimenti su depositi di denaro**

*Estremi cronologici: 1871 - 1903*

Ricevuta di mano di Giacomo Fiocchi relativa alla consegna di titoli azionari detenuti dal fratello Pietro (1871). Circolare relativa alla cessazione dell'incarico di procuratore della ditta Giulio Belinzaghi (1889). Estratti conti e lettere contabili relative a depositi presso Roesti & C. succ. Giulio Belinzaghi (poi Ressi & C. succ. Giulio Belinzaghi), Pietro Gavazzi, Giulio Fiocchi (1900-1903). Lettere di Giacomo Fiocchi per un debito verso Pietro Fiocchi (1900-1902). Due taccuini con note contabili (1877-1882). Ammissione alla Società dell'Unione (1884) e ricevuta di pagamento della quota per i primo semestre 1902.

Classificazione: 3  
Segnatura definitiva: b. 8, 2,4

**487. Imposte e tasse**

*Estremi cronologici: 1875 maggio 24 - 1875 ottobre 2*

Bollette di pagamento.

Classificazione: 3  
Segnatura definitiva: b. 8, 2,5

**488. Spese diverse**

*Estremi cronologici: 1877 - 1925*

Spese e fatture per acquisti e forniture. Fattura per soggiorno al Grand Hotel di Nizza. Listino prezzi legnami.

*Note: Si segnalano: contratto di locazione stipulato da Giuseppina Cantù Fiocchi per l'affitto di un appartamento in via Borgonuovo n. 14 a Milano, di proprietà di Alessandro Perego (1917);*



*ricevuta in acconto del pittore Riccardo Galli per dipinto (9 dicembre 1917). Si segnala confesso di pagamento della pittrice Elda Cenni (s.d.).*

Classificazione: 3  
Segnatura definitiva: b. 8, 2,6

**489. Tasso di sconto**

*Estremi cronologici: post 1907*

Appunti sul tasso di sconto applicato dalla Banca d'Italia, di mano di Giulio Fiocchi senior. E' inoltre presente una fotografia.

Classificazione: 3  
Segnatura definitiva: b. 8, 2, 7

**490. Costante Rusconi. Contabilità**

*Estremi cronologici: 1911 - 1918*

Conteggi, estratto conto per l'anno 1917, cambiali in favore di Costante Rusconi, lettere del rag. Attilio Ferloni.

Classificazione: 3  
Segnatura definitiva: b. 8, 2,8

**491. Spese per funerali Maddalena Rusconi (1)**

*Estremi cronologici: 1913*

Note spese e fatture. Ringraziamenti per elargizioni benefiche distribuite dalla famiglia Fiocchi in memoria della defunta.

*Note: (1) Sorella di Costante Rusconi e di Teresa Rusconi Cantù, morta presso la Casa di salute per signore di Monza.*

Classificazione: 3  
Segnatura definitiva: b. 8, 2,9

**492. Spese per funerali Giulio Fiocchi senior**

*Estremi cronologici: 1916*

Note spese e fatture. Articolo commemorativo apparso sul giornale "La Perseveranza".

Classificazione: 3  
Segnatura definitiva: b. 8, 2,10

**493. Giuseppina Cantù Fiocchi. Divisione ereditaria**

*Estremi cronologici: 1924 ottobre 22*

Memoria approntata da Carlo Fiocchi per la divisione dell'eredità materna.

Classificazione: 3  
Segnatura definitiva: b. 8, 2,11

**494. Vaglia**

*Estremi cronologici: [1943]*

Talloncini della filiale di Lecco della Banca d'Italia.

*Note: Raccolti in busta con l'indicazione "Ricevute P[iero] 26.I.943".*

Classificazione: 3  
Segnatura definitiva: b. 8, 2,12



**495. Banca Cesare Ponti**

*Estremi cronologici: 1943 gennaio 26*

Ricevuta di versamento in conto corrente su disposizione di Costantino Focchi.

Classificazione: 3  
Segnatura definitiva: b. 8, 2,13





*4 - Beni stabili*







**496. Casa Fiocchi. Castello sopra Lecco**

*Estremi cronologici: 1897 - 1900*

Conteggi per opere edili eseguite dal capomastro Gaetano Colombo.

Classificazione: 4  
Segnatura definitiva: b. 9, 1,1

**497. Casa Fiocchi. Lecco**

*Estremi cronologici: 1975 febbraio 6*

Osservazioni al progetto di variante del P.R.G. elaborate dall'avv. Cesare Ribolzi e presentate da Costantino Fiocchi all'amministrazione comunale di Lecco.

Classificazione: 4  
Segnatura definitiva: b. 9, 1,2

**498. Casa Rusconi. Lecco (1)**

*Estremi cronologici: 1919 - 1920*

Sanatoria per lavori edili eseguiti senza autorizzazione. Acquisizione di mobili e libri dello studio legale del defunto avvocato Giacomo Gilardi, installato nella Casa Rusconi di Lecco; impegno della vedova, Anita dell'Oro, per lo sgombero dell'appartamento. Contratto per l'affitto di locali alla ditta Luigi Azzoni.

*Note: (1) Casa situata in via Cavour n. 26.*

Classificazione: 4  
Segnatura definitiva: b. 9, 1,3









**499. Giuseppina Cantù da Giubilei Chiara**

*Estremi cronologici: s. d.*

Un biglietto di ringraziamento.

*Note: Ringraziamento per elargizione benefica.*

Classificazione: 5  
Segnatura definitiva: b. 9, 2,1

**500. a Giuseppina Cantù da Biffi Innocenta**

*Estremi cronologici: 1911 novembre 2*

Due lettere, solo una datata.

*Note: Ringraziamento per elargizione benefica.*

Classificazione: 5  
Segnatura definitiva: b. 9, 2,2

**501. a Giuseppina Cantù da patronesse pro-profughi**

*Estremi cronologici: s. d.*

Una lettera.

*Note: Ringraziamento per elargizione benefica.*

Classificazione: 5  
Segnatura definitiva: b. 9, 2,3

**502. a Giuseppina Cantù da Uberti Elena**

*Estremi cronologici: 1903 settembre 10*

Una lettera.

*Note: Ringraziamento per elargizione benefica.*

Classificazione: 5  
Segnatura definitiva: b. 9, 2,4

**503. a Giuseppina Cantù da Bay-Rossi don Giovanni**

*Estremi cronologici: 1916 novembre 7*

Una lettera.

*Note: Ringraziamento per elargizione benefica.*

Classificazione: 5  
Segnatura definitiva: b. 9, 2,5

**504. a Giuseppina Cantù da Cesana don Ambrogio parroco di Belledo**

*Estremi cronologici: 1917 ottobre 8*

Una lettera.

*Note: Ringraziamento per elargizione a favore della chiesa.*

Classificazione: 5  
Segnatura definitiva: b. 9, 2,6



**505. a Giuseppina Cantù da Robecchi Marianna**

*Estremi cronologici: 1917 dicembre 20*

Una lettera.

*Note: Ringraziamento per elargizione benefica.*

Classificazione: 5  
Segnatura definitiva: b. 9, 2,7

**506. a Giuseppina Cantù da Pensotti Margherita**

*Estremi cronologici: [1918] - 1919 gennaio 13*

Due lettere.

*Note: Ringraziamenti per elargizioni benefiche.*

Classificazione: 5  
Segnatura definitiva: b. 9, 2,8

**507. a Giuseppina Cantù da Rivolta don B. parroco di Chiuso**

*Estremi cronologici: 1918 gennaio 13 - 1918 ottobre 31*

Due lettere e una ricevuta.

*Note: Ringraziamenti per elargizioni benefiche.*

Classificazione: 5  
Segnatura definitiva: b. 9, 2,9

**508. a Giuseppina Cantù da Cerri Lina**

*Estremi cronologici: 1918 febbraio 10 - 1918 ottobre 4*

Due lettere.

*Note: Ringraziamento per elargizione benefica.*

Classificazione: 5  
Segnatura definitiva: b. 9, 2,10

**509. a Giuseppina Cantù da Righetti Emilia**

*Estremi cronologici: 1918 agosto 2*

Una lettera.

*Note: Ringraziamento per elargizione benefica.*

Classificazione: 5  
Segnatura definitiva: b. 9, 2,11

**510. a Giuseppina Cantù da Coccoli Angiolina**

*Estremi cronologici: 1918 agosto 16 - 1918 ottobre 15*

Quattro lettere.

*Note: Ringraziamenti per elargizioni benefiche.*

Classificazione: 5  
Segnatura definitiva: b. 9, 2,12



**511. a Giuseppina Cantù da Riva Maddalena**

*Estremi cronologici: 1918 settembre 1*

Una lettera.

*Note: Ringraziamento per elargizione benefica.*

Classificazione: 5  
Segnatura definitiva: b. 9, 2,13

**512. a Giuseppina Cantù da Giubilei**

*Estremi cronologici: 1919 febbraio 15*

Una lettera.

*Note: Ringraziamento per elargizione benefica.*

Classificazione: 5  
Segnatura definitiva: b. 9, 2,14

**513. a Giuseppina Cantù da Valenti don D. parroco di S. Giovanni alla Castagna**

*Estremi cronologici: 1919 dicembre 27*

Una lettera.

*Note: Ringraziamento per elargizione benefica.*

Classificazione: 5  
Segnatura definitiva: b. 9, 2,15

**514. a Giuseppina Cantù da Svanetti Ernesta**

*Estremi cronologici: 1920 marzo 3*

Una lettera.

*Note: Ringraziamento per elargizione benefica.*

Classificazione: 5  
Segnatura definitiva: b. 9, 2,16

**515. a Giuseppina Cantù da Benassedo Sofia**

*Estremi cronologici: 1920 luglio 7*

Una lettera.

*Note: Ringraziamento per elargizione benefica.*

Classificazione: 5  
Segnatura definitiva: b. 9, 2,17

**516. a Giulio Fiocchi senior da Fondra don Achille**

*Estremi cronologici: 1904 aprile 27 - 1909 agosto 11*

Due lettere.

*Note: Ringraziamento per elargizione benefica.*

Classificazione: 5  
Segnatura definitiva: b. 9, 2,18



**517. a Giulio Fiocchi senior da Bonaili Giovanni Battista**

*Estremi cronologici: 1918 maggio 21*

Una cartolina postale.

*Note: Ringraziamento per elargizione benefica. Bonaili (?)*

Classificazione: 5  
Segnatura definitiva: b. 9, 2,19

**518. a Giulio Fiocchi senior da Righetti Emilia**

*Estremi cronologici: 1919 marzo 3*

Una lettera.

*Note: Ringraziamento per elargizione benefica.*

Classificazione: 5  
Segnatura definitiva: b. 9, 2,20

**519. Comune di Lecco. Elargizione benefica di Giuseppina Cantù a favore dei poveri**

*Estremi cronologici: 1887 ottobre 13*

Ricevuta di versamento.

Classificazione: 5  
Segnatura definitiva: b. 9, 2,21

**520. Beneficenze di guerra**

*Estremi cronologici: 1915 - 1919*

Ringraziamenti per elargizioni di sussidi a famiglie povere, con particolare riguardo di quelle colpite dalla perdita di congiunti al fronte. Distinte delle spese per soccorsi in natura e in denaro.

Classificazione: 5  
Segnatura definitiva: b. 9, 2,22

**521. Beneficenze. In genere**

*Estremi cronologici: [1916 - 1918]*

Spese per erogazioni benefiche.

Classificazione: 5  
Segnatura definitiva: b. 9, 2,23

**522. Asilo infantile di Castello sopra Lecco**

*Estremi cronologici: 1916 dicembre*

Prospetto amministrazione economica per gli anni 1914-15 e 1915-16.

Classificazione: 5  
Segnatura definitiva: b. 9, 2,24

**523. Croce verde di Lecco**

*Estremi cronologici: 1917 - 1918*

Ricevute di pagamento quote associative per gli anni 1916 e 1917. Ringraziamento per disposizione benefica in memoria di Giulio Fiocchi senior (1918).

Classificazione: 5  
Segnatura definitiva: b. 9, 2,25





**524. alla famiglia Fiocchi da Orsenigo don Cesare**

*Estremi cronologici: 1919 marzo 2*

Un biglietto e una ricevuta.

*Note: Ringraziamento per elargizione benefica in favore dell'Opera pia Catena.*

Classificazione: 5

Segnatura definitiva: b. 9, 2,26

**525. Raccolta "Pro Erario"**

*Estremi cronologici: 1928 dicembre 24*

Cedola di versamento dei fratelli Piero, Carlo, Giulio, Mino, Vico e Costantino Fiocchi.

Classificazione: 5

Segnatura definitiva: b. 9, 2,27





*6 - Commemorazioni e necrologi*





**526. "A Giuseppa Massazza. Moglie ad Angelo Fiocchi"**

*Estremi cronologici: 1852 agosto 14*

Componimento poetico in morte di Giuseppina Massazza.

Classificazione: 6  
Segnatura definitiva: b. 9, 3,1

**527. "Sulla tomba del re Vittorio Emanuele. Una parola di cristiano affetto nel dì de' suoi funerali"**

*Estremi cronologici: [1878]*

Parole pronunciate da don Stoppani, prevosto della basilica di S. Maria della Passione.

*Note: Dedicata: "All'amico Ragioniere Sign. Fiocchi".*

Classificazione: 6  
Segnatura definitiva: b. 9, 3,2

**528. Cartoncini ricordo per commemorazione di persone defunte**

*Estremi cronologici: 1888 - 1917*

Cartoncini per la commemorazione di persone defunte: Adriana Badoni Molteni (1886-1918); Camillo Barassi (1882-1915); Caterina Cantù Redaelli (m. 1895); Giovanni Crippa (1884 ? - 1912); Franco Gattini (1887-1888); Virginia Gavazzi Beltrami (1892-1916); Ambrogina Fumagalli (m. 1879); Domenica Molteni Rusconi (1817-1901); Emilia Fiocchi (m. 1917).

Classificazione: 6  
Segnatura definitiva: b. 9, 3,3

**529. Proclama per la morte di Umberto I**

*Estremi cronologici: [1900 agosto 2]*

Stralcio di giornale con proclama di re Vittorio Emanuele III per la morte del padre.

Classificazione: 6  
Segnatura definitiva: b. 9, 3,4

**530. Condoglianze per la morte di Giuseppina Cantù**

*Estremi cronologici: 1924 ottobre*

Telegrammi di condoglianze.

Classificazione: 6  
Segnatura definitiva: b. 9, 3,5

**531. In morte di Lodovico Fiocchi**

*Estremi cronologici: 1936 dicembre 19*

Necrologio apparso sul settimanale fascista "Il popolo di Lecco" (19 dicembre 1936).

Classificazione: 6  
Segnatura definitiva: b. 9, 3,6



**532. In memoria di Teresa Fiocchi Cesaris**

*Estremi cronologici: 1944 marzo 17*

Cartoncino commemorativo con foto di Teresa Fiocchi Cesaris (1896-1944). Biglietto con preghiera. Santino del SS. Crocifisso dell'Annunciata di Como.

Classificazione: 6  
Segnatura definitiva: b. 9, 3,7

**533. In morte di Carlo Fiocchi**

*Estremi cronologici: 1968 aprile 12*

Fiore essiccato con biglietto.

*Note: La data è tratta da una strisciolina di carta allegata.*

Classificazione: 6  
Segnatura definitiva: b. 9, 3,8



7 - Componenti scolastici

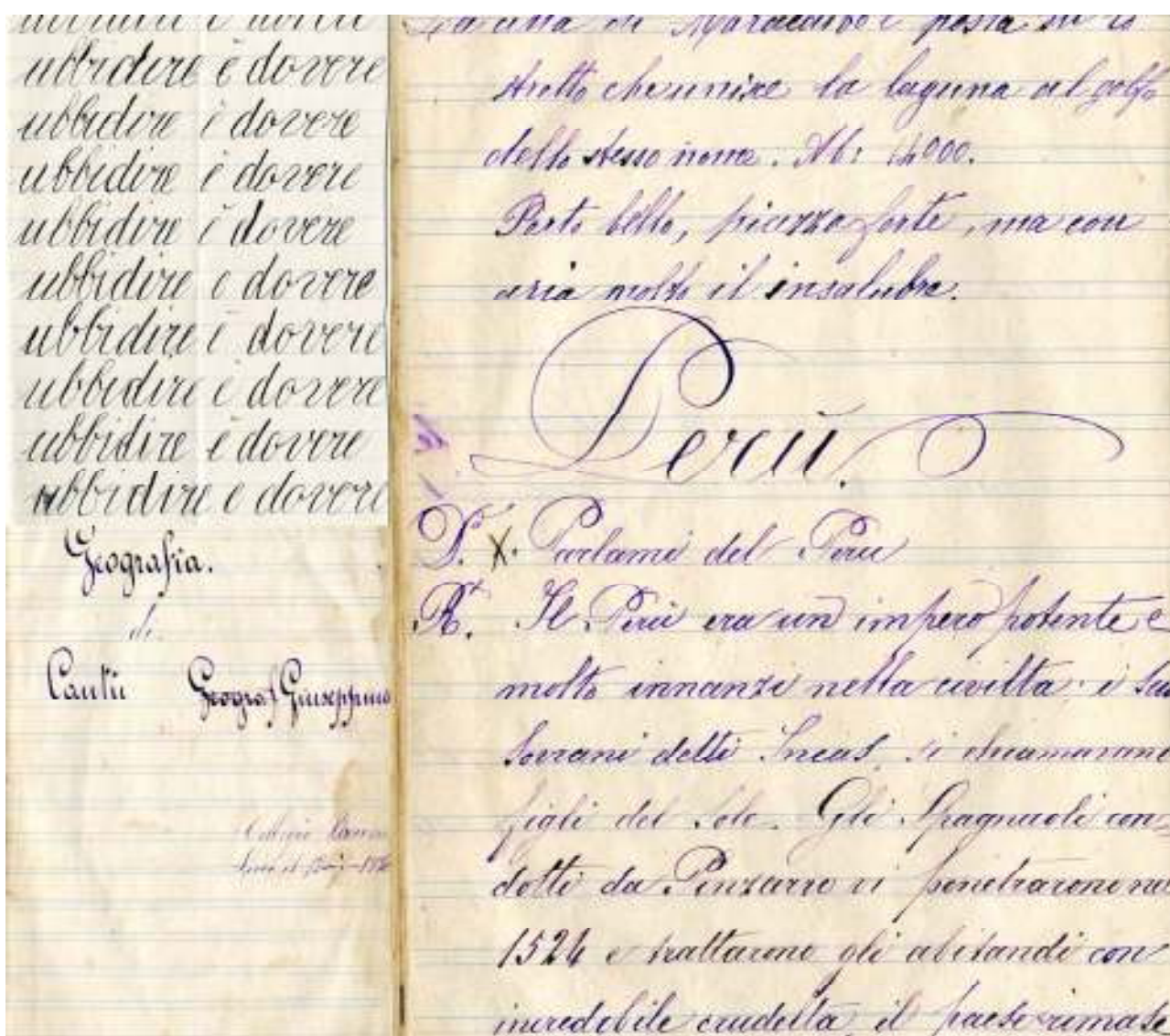





**534. Giuseppina Cantù. Anni scolastici 1878-1879 e 1879-1880**

*Estremi cronologici: 1878 - 1879*

Quaderni d'appunti.

Classificazione: 7  
Segnatura definitiva: b. 9, 4,1

**535. Castigo**

*Estremi cronologici: sec. XX in.*

Pagina con ripetizione della frase "ubbidire è dovere".

Classificazione: 7  
Segnatura definitiva: b. 9, 4,2

**536. Piero Fiocchi. Temi**

*Estremi cronologici: sec. XX in.*

Temi rilegati.

Classificazione: 7  
Segnatura definitiva: b. 9, 4,3

**537. Maria Fiocchi. Temi**

*Estremi cronologici: 1904 - 1905*

Temi.

Classificazione: 7  
Segnatura definitiva: b. 9, 4,4





8 - Partecipazione a imprese diverse

SOCIETÀ ANONIMA BANANE AFRICA ITALIANA

CAPITALE VERSATO LIRE 220.000

MILANO (113) - Via G. Donizetti, 18 - Telefono 52-976

Milano, li 20 Ottobre 1928

Spett.  
Società Agricola Italo-Somala

GENOVA  
Via Petrarca 2

A stim.Vos. lettera del 16 corr.

Come verbalmente ebbe a comunicare a codesta Direzione di Genova il Nos. Cav. Bocchiola, Sua Eccellenza il Governatore della Somalia, dal suo insediamento nella Colonia, ha impartito delle precise e severe direttive in materia di esportazione Banane, tendenti a mandare sul mercato italiano banane che per qualità e grossezza accreditino subito la produzione Somala; dette direttive furono ~~comunicate~~ <sup>comunicate</sup> nella tassativa prescrizione governatoriale che sia vietata l'esportazione dalla Somalia dei caschi inferiori ai sette Kgmi. e dei frutti singolarmente inferiori ai 40 grammi. Si noti che il primitivo intendimento di S.E. era di prescrivere il peso minimo di 15 Kgmi. per casco; si deve perciò ritenere che l'attuale limite governatoriale dei sette Kgmi. non possa assolutamente essere ancora ridotto e che il controllo, sia di detto peso che di quello dei frutti, sarà assai rigidamente eseguito da parte del competente Ufficio Agrario di Mogadiscio. Come vedete non possiamo dunque venire incontro al Vos. punto di vista.

Da parte nostra rinunciamo ad insistere nella richiesta di riduzione di prezzo, grati tuttavia a codesta On. Direzione del suo cortese interessamento in merito.

Coi più distinti saluti.

Società Anonima BANANE AFRICA ITALIANA

MILANO (113)

Il Presidente 18 - Telefono 52-976

*Boch*





**538. Pietro Fiocchi. S. A. Briantea Ferrovia Monza-Calolzio (1)**

*Estremi cronologici: 1872 - 1903*

Volantino per il collocamento di azioni della società (1872). Bilanci generali (1882-1902). "Memoria e proposte relative alle registrazioni da introdursi nei bilanci di fronte alle eventualità di riscatto e di compartecipazione del governo negli utili sociali"; osservazioni di Piero Fiocchi e replica della presidenza (1893). Lettere di consiglieri e presidenti della società (1890 - 1903). Opuscoli: "Regolamento per la conversione delle azioni ed obbligazioni al portatore in titoli nominativi e viceversa" (s.d.); "Statuto" (1876); "Relazione al Consiglio di amministrazione sulla questione della competenza passiva nelle spese occorse e occorribili sulla ferrovia dopo l'apertura della medesima all'esercizio" (1893); compendio di atti costitutivi, concessioni e statuti (1894).

*Note: Pietro Fiocchi fu eletto nel Consiglio di amministrazione della società, da cui si dimise nel 1893.*

Classificazione: 8  
Segnatura definitiva: b. 9, 5,1

**539. Causa Melzi - Orlandi**

*Estremi cronologici: 1873 - 1879*

Interessamento di Giulio Fiocchi sr presso l'avvocato Salvatore Picciotto nella causa commerciale vertente fra Lodovico Melzi e Gaetano Orlandi in merito al pagamento di cambiali. Atti di causa.

Classificazione: 8  
Segnatura definitiva: b. 9, 5,2

**540. Esposizione industriale italiana nel 1881**

*Estremi cronologici: 1881 - 1883*

Convocazione del Comitato esecutivo. Circolari relative alla consegna di medaglia celebrativa a Pietro Fiocchi e di un'opera a stampa commemorativa dell'evento.

*Note: Pietro Fiocchi fu membro del Comitato esecutivo.*

Classificazione: 8  
Segnatura definitiva: b. 9, 5,3

**541. Costante Rusconi. S.A. Cooperativa Italiana per l'Assicurazione contro l'Incendio**

*Estremi cronologici: 1914*

Trattative per la cessione dell'agenzia di Lecco della S.A. Cooperativa Italiana per l'Assicurazione contro l'Incendio gestita da Costante Rusconi a Paolo Resinelli.

Classificazione: 8  
Segnatura definitiva: b. 9, 5,4

**542. Società Anonima Banane Africa Italiana (1)**

*Estremi cronologici: 1928 ottobre 20*

Minuta di lettera alla Società Agricola Italo-Somala.

*Note: (1) Giulio Fiocchi era presidente della società.*

Classificazione: 8  
Segnatura definitiva: b. 9, 5,5





9 - Materiali iconografici







**543. Carte geopolitiche**

*Estremi cronologici: sec. XIX in.*

Carte di Francia, Germania, Abissinia e Giappone risalenti agli anni trenta del Novecento.

Classificazione: 9  
Segnatura definitiva: b. 10, 1,1

**544. Immaginette devozionali**

*Estremi cronologici: sec. XIX - 1908*

Santini.

Classificazione: 9  
Segnatura definitiva: b. 10, 1,2

**545. Fotografie**

*Estremi cronologici: sec. XIX ex.*

Due fotografie di bagnanti in formato di cartoline postali.

Classificazione: 9  
Segnatura definitiva: b. 10, 1,3

**546. Fazzoletti commemorativi**

*Estremi cronologici: sec. XX in - 1959*

Fazzoletto in seta celebrativo delle campagne per l'unità d'Italia del 1859, con l'iscrizione "Viva l'indipendenza italiana" e i tricolori italiano e francese. Fazzoletto in cotone con al centro la bandiera italiana caricata con lo stemma dei Savoia e ai quattro lati le bandiere di Belgio, Francia, Regno Unito e Russia.

Classificazione: 9  
Segnatura definitiva: b. 10, 1,4

**547. Giulio Fiocchi junior**

*Estremi cronologici: [1915 - 1918]*

Tre foto in divisa militare.

Classificazione: 9  
Segnatura definitiva: b. 10, 1,5





10 - Buste vuote e carta intestata





**548. Buste vuote**

*Estremi cronologici: sec. XIX ex. - sec. XX in.*

Buste vuote indirizzate a Giulio Fiocchi, Pietro Fiocchi e Fratelli Fiocchi.

Classificazione: 10

Segnatura definitiva: b. 10, 2,1

**549. Buste vuote e carta da lettere**

*Estremi cronologici: sec. XIX ex. - sec. XX in.*

Due buste vuote e fogli di carta da lettere con la foto di casa Fiocchi.

Classificazione: 10

Segnatura definitiva: b. 10, 2,2





11 - Opera pia Giulio Fiocchi

N. 18 agosto 1919

**OPERA PIA GIULIO FIOCCHI**

Ricevo Lire **100** come assegno **DOTALE**  
dell'Opera Pia Giulio Fiocchi.

In fede.

*Bolemba Angela Novitata Maria*

100

Questa istituzione ha per scopo di assistere le  
matricole povere e orfane dei tre comuni di Lecco Castello e Maggiasco, e la pri-  
ma fecundità dei matrimoni stessi.

I su nominati Fratelli Fiocchi danno alla loro ma-  
dre piena mandato per l'amministrazione del capitale e l'organazione delle ves-  
tite, coll'obbligo di mantenere intatto il capitale, che potrà essere aumentato  
dagli avanzi di gestione, determinando che d'ora per l'organazione i seguenti  
articolari:

- a) Devono essere assistiti con premi di L. 100 i matrimoni fra coniugi di nascita  
assoluta e buona salute, in condizioni economiche diseguate, uniti col rito ci-  
vile e religioso;
- b) Deve essere assistita con premio di L. 100 la nascita vitalità e legittimità  
del primo figlio di spese che furono già soddisfatte all'epoca della loro nozze -
- c) Nell'elezione si darà la preferenza ad assistiti di natalità sopra quelli  
di matrimonio.

La Signora Mariappina Sartù Ved. Fiocchi potrà va-  
lerarsi, in quanto la creda, delle proposte e delle informazioni del Sindaco e Par-  
roco di Lecco e di Castello, del Sindaco di Maggiasco e del Parroco della Pre-  
fettura con L. 200,000 Frenolo nazionale d'assistenza a

L. 100,000 - (invariazione Frenolo)

L'Opera Pia Giulio Fiocchi è un Istituzione Dotale-Beneficenza per distribu-  
re 20 stagionali ogni anno alle ragazze dei Comuni di Lecco, Castello e  
Maggiasco - rispettivamente di 15 per il Comune di Lecco - 15 per il Co-  
mune di Castello - 10 per il Comune di Maggiasco.

Ogni stagionale sarà di L. 100 - (senza) alla elezione del matrimonio  
e di L. 100 - (senza) alla nascita del primo figlio.

CONDIZIONI - Le ragazze devono risiedere almeno da 10 anni in uno dei sud-  
detti Comuni, e possibilmente anche le spese. Si darà la preferenza ai co-  
nugi anche residenti in uno dei Comuni.

Le spese non devono oltrepassare i 30 anni d'età, e gli sposi i 40 all'atto  
del matrimonio. Gli sposi devono presentare certificato di buona condotta  
e di povertà.

L'attestato di buona condotta per le spese sarà scritto dal Pretore di  
Lecco, dal Parroco di Castello e dal Parroco di Bellano, oppure dal Sindaco







**550. Opera pia Giulio Fiocchi. Ultime volontà di Giulio Fiocchi senior**

*Estremi cronologici: 1916*

Disposizioni testamentarie di Giulio Fiocchi per la costituzione di un'opera pia con finalità di assistenza dotale e baliatica.

Classificazione: 11  
Segnatura definitiva: b. 10, 3,1

**551. Opera pia Giulio Fiocchi. "La Provincia di Como"**

*Estremi cronologici: 1916 dicembre 27*

Stralcio di giornale con annuncio dell'imminente istituzione dell'Opera pia "Giulio Fiocchi".

Classificazione: 11  
Segnatura definitiva: b. 10, 3,2

**552. Opera pia Giulio Fiocchi. Istituzione**

*Estremi cronologici: 1917*

Finalità dell'opera pia e condizioni di accesso al sussidio. Schema e bozza di statuto. Iniziative dei fratelli Fiocchi per agevolare la fondazione dell'opera pia.

Classificazione: 11  
Segnatura definitiva: b. 10, 3,3

**553. Opera pia Giulio Fiocchi. Ricevute**

*Estremi cronologici: 1917 - 1919*

Quietanze di pagamento e ringraziamenti per l'erogazione di assegni dotali e baliatici.

Classificazione: 11  
Segnatura definitiva: b. 10, 3,4

**554. Opera pia Giulio Fiocchi. Credito Italiano - Agenzia di Lecco**

*Estremi cronologici: 1918 aprile 16*

Operazione contabile disposta da Giuseppina Cantù.

Classificazione: 11  
Segnatura definitiva: b. 10, 3,5

**555. Opera pia Giulio Fiocchi. Assegni**

*Estremi cronologici: 1919*

Cedole di pagamento assegni.

Classificazione: 11  
Segnatura definitiva: b. 10, 3,6

**556. Opera pia Giulio Fiocchi. Distinte assegni**

*Estremi cronologici: [1919]*

Elenchi degli assegni erogati nel triennio 1917-1919.

Classificazione: 11  
Segnatura definitiva: b. 10, 3,7





***Precisazioni su alcuni mittenti***

Si è pensato di fare cosa utile riportando le informazioni biografiche relative ad alcuni mittenti presenti in inventario solo col nome, in quanto non si è raggiunta la certezza della loro identità. Le informazioni sono state fornite da Maria Teresa Pugno Vanoni Fiocchi.

n. 110

Irene e Giorgio

Si presume Irene Bertarelli e Giorgio Falck, amici di famiglia.

n. 270

Angelina

Potrebbe essere la cugina Angelina Bocchiola detta "zia Angelina" (sorella nubile di Delfina Attanasio e del col. Bocchiola). Di professione maestra, spesso accudiva qualche parente o nipote Fiocchi. Viene spesso citata anche negli anni '30, nella corrispondenza di Costantino Fiocchi.

n. 278

Emilia

Potrebbe trattarsi di Emilia Attanasio. Cugina siciliana che viveva e lavorava come impiegata a Milano, maggiore dei dieci figli di Delfina Attanasio.

n. 279

Erminia

Potrebbe essere Erminia Redaelli sposata con uno scozzese negli anni '30, poi vissuta in Inghilterra. Sorella di Anna Redaelli.

n. 287

Maria Luisa

Potrebbe essere Maria Luisa Benzoni, compagna di scuola di Sita e Lia Dubini, madre di Marcello detto Gogò. Dopo la sua vedovanza, impiegata presso la ditta G. Fiocchi; molto amica dei Fiocchi, in particolare della famiglia Giulio-Franca Fiocchi, e di Carlo e Lia Fiocchi.

n. 290

Milla

Si presume Milla Badoni Gattini. Sposerà negli anni '20 il vedovo ing. Pino Badoni industriale. Oppure Milla Rosina che sposerà uno Scamoni negli anni '20.

n. 295

Pina

Si presume Pina Attanasio, cugina siciliana, che verrà a vivere a Milano, oppure la zia Pina Badoni.



n. 296

zia Pina

Potrebbe trattarsi di Zia Pina Badoni. Morirà vecchia durante la II guerra mondiale.

n. 320

Vitali

Si presume il prof. Guido Vitali, amico e compagno d'armi di Giulio Fiocchi durante la guerra 1915-1918, grande grecista e latinista, traduttore di molti autori classici greci e latini, preside del ginnasio liceo G. Parini a Milano, negli anni '30.

n. 321

Achille

Si presume Achille Biancardi, generale durante la grande guerra 1915-1918. Fratello di Anna Biancardi, suocero di Piero Angelo Fiocchi.



*Indici*





### *Avvertenza agli indici*

Le pagine che seguono riportano i tre classici indici di un inventario: l'indice delle persone, l'indice dei toponimi e l'indice degli enti (istituzioni politico-territoriali e culturali, imprese e società commerciali, ecc.).

#### **Persone**

Nell'indice dei nomi di persona sono riportati i nomi nella dizione presente nei documenti. Sono stati omessi tutti i titoli di studio, le qualifiche, i titoli onorifici, le cariche sociali (ing., dott., direttore, presidente, don, ecc.). Tutte le qualifiche sono naturalmente presenti nel corpo della scheda.

Se, come a volte succede, nel documento è presente solo il cognome o il cognome e l'iniziale del nome, si è cercato per quanto possibile di completare il cognome con il nome.

Le donne maritate sono poste a lemma con il loro cognome seguito subito dopo dal cognome del marito: Cantù Fiocchi Giuseppina (Pinetta).

Il nome proprio, nei membri della famiglia Fiocchi, è seguito dalla abbreviazione del nome o dal soprannome: Fiocchi Giacomo (Mino), Fiocchi Costantino (Puppo).

Per i re e i membri di case regnanti si è riportato il loro nome personale, accompagnato dal numero ordinale con cui vengono tradizionalmente distinti, a cui si è fatto seguire il casato e la qualificazione sovrana più alta o il titolo nobiliare più noto. Le consorti dei regnanti sono indicizzate anch'esse con la qualificazione sovrana.

#### **Toponimi**

In questo indice figurano tutti i nomi di luogo citati nell'inventario. Non compaiono invece i luoghi di abitazione o provenienza delle persone e i toponimi riferiti alle istituzioni (che figurano più propriamente nei rispettivi indici) e i nomi di luogo delle date topiche.

Per indicare il territorio provinciale al toponimo segue la parola provincia: Milano (provincia).

Per quanto riguarda i toponimi urbani (via, piazze, contrade, quartieri, ecc.) essi sono stati indicizzati di seguito al nome della città di cui sono parte: Milano, via Borgonuovo n. 14; Torino, Castello medioevale.

I luoghi sono stati indicizzati seguendo le norme presenti nella Guida operativa per l'ordinamento e l'inventariazione degli archivi storici di enti locali (Milano, Regione Lombardia, 1992).



### **Enti**

Per quanto riguarda l'indice delle istituzioni politico-territoriali e culturali, delle imprese e società commerciali, si avverte che questi enti sono stati posti a lemma sotto il nome e nella lingua con cui sono presenti nei documenti.

Il nome dell'ente è seguito dall'indicazione del luogo in cui esso ha sede tutte le volte che serve a distinguerlo da altri enti analoghi: Asilo infantile di Castello sopra Lecco.

Le sigle generalmente sono state sciolte. Nell'indice dunque compare il nome dell'ente per esteso preceduto dalla sigla: CAI - Club alpino italiano.

Nel caso di ditte individuali, al cognome e nome è stata aggiunta la parola ditta: Belinzaghi Giulio, ditta.

In questo indice sono anche riportati i nomi dei giornali e delle riviste, nella forma e nella lingua presenti nelle unità. Qualora la prima parola del titolo della rivista sia un articolo esso è stato posposto.





*Indici delle persone*

**Appenzeller Gaspare**  
375

**Arnaboldi Alfredo**  
205

**Attanasio Delfina**  
130, 206

**Azinetti Cipriano**  
57

**Bacci Louis**  
207

**Badoni Molteni Adriana**  
528

**Badoni Rosa**  
131

**Baebler J.J.**  
377

**Balossi Stefano**  
12

**Baragiola Pietro**  
58

**Barassi Camillo**  
528

**Barassi Gavazzi Egidia**  
59, 208

**Barbagli Luigi**  
378

**Bartesaghi Ugo**  
209

**Baslini Carlo**  
60, 132

**Bay-Rossi Giovanni**  
503

**Belgeri Marietta**  
379

**Bellinzona**  
61

**Bellinzona Eugenio**  
133



**Beltrami Gavazzi Virginia**  
528

**Benassedo Sofia**  
515

**Biancardi A.**  
210

**Biancardi Fiocchi Anna**  
134, 135, 211, 346

**Biancardi U.**  
212

**Biffi Innocenta**  
500

**Boccaglio Luigia**  
136

**Bocchiola Angelina**  
213

**Bolis Giuseppe**  
298

**Bolla**  
121

**Bonaili Giovanni Battista**  
517

**Bonanno Giuseppe**  
381, 461

**Borsieri Giovanni**  
214

**Bossi Giuseppe**  
383

**Bossi Pietro**  
383

**Brambilla Emilia**  
304

**Brini Amalia**  
137

**Brioschi Gerolamo**  
348

**Cagnoni Angiola Decio**  
6

**Cagnoni Giovanni**  
1



**Callier Jean**

215

**Cantù Fiocchi Giuseppina (Pinetta)**

49, 62, 66, 98, 130, 131, 132, 133, 134, 135, 136, 137, 138,  
139, 140, 141, 142, 143, 144, 145, 146, 147, 148, 149, 150,  
151, 152, 153, 154, 155, 156, 157, 158, 159, 160, 161, 162,  
163, 164, 165, 166, 167, 168, 169, 170, 171, 172, 173, 174,  
175, 176, 177, 178, 179, 180, 181, 182, 183, 184, 185, 186,  
187, 188, 189, 190, 191, 192, 193, 194, 195, 196, 197, 198,  
199, 200, 201, 202, 203, 216, 240, 299, 305, 309, 322, 331,  
338, 340, 367, 470, 471, 480, 488, 493, 499, 500, 501, 502,  
503, 504, 505, 506, 507, 508, 509, 510, 511, 512, 513, 514,  
515, 519, 530, 534, 554

**Cantù Giuseppe**

384

**Cantù Redaelli Caterina**

528

**Cao Cesare**

385

**Capelli suor Rosa**

2

**Carta G. B.**

3

**Castelfranco Guido**

138

**Castelfranco P.**

63

**Castelletti Luigi**

386

**Castiglioni Elisa**

217

**Castiglioni Emma**

139

**Cattaneo M.**

46

**Cattaneo Tito**

4

**Cavadini Andrea**

64

**Cenni Elda**

488

**Cepi Antonio**

218



**Ceroli**  
368

**Cerri Lina**  
508

**Ceruti Guido M.**  
219

**Cesana don Ambrogio**  
504

**Cesaris Cavagnis, famiglia**  
310

**Chiodera**  
387

**Ciceri G.B.**  
388

**Cima De' Capitani Luigia**  
220

**Cima De' Capitani suor Giuditta**  
220

**Cima Luigia**  
140

**Citterio Giovanni Battista**  
5

**Clerici Enrico**  
221

**Coccoli Angiolina**  
510

**Colli Giacomo**  
389

**Colombo Gaetano**  
496

**Colombo Maria**  
222

**Comi Charles**  
390

**Consulter Domenico**  
461

**Consulter Luigi**  
461

**Corradini Giaco**  
65



**Corti Agostino**  
391

**Corti Colombo Faustina**  
141

**Cova Maria**  
223

**Cramp Emily C.**  
224

**Crippa Giovanni**  
528

**Croff Cottini Lairetta**  
142

**D'Annunzio Gabriele**  
237

**David J. B.**  
392

**De Capitani Antonietta**  
143

**De Capitani Carolina**  
47

**De Gattis Giuditta**  
363

**De Simoni Diego**  
464

**De Simoni Giuditta**  
363

**De Soresina Vidoni Bartolomeo**  
364

**De' Capitani d'Arzago Giulia**  
225

**Decio Cagnoni Angiola**  
1

**Dell'Oro Anita**  
498

**Delli Carri Umberto**  
475

**Desgrand Louis & C.**  
393

**Donghi Luigi**  
7



**Dubini Fiocchi Amalia (Lia)**

226

**Dubini Fiocchi Teresa (Sita)**

144, 227

**Dubini Pino**

228

**Durand Badel**

394

**Dussol**

396

**Ernst Henri**

397

**Faliva Elena**

8

**Fano Enrico**

115

**Fasola Giovanni**

457

**Ferloni Attilio**

490

**Ferrario Giuseppe**

398

**Fiocchi [Giuditta] Macedonia**

15, 353, 354

**Fiocchi Angelo**

1, 2, 3, 4, 5, 6, 7, 8, 9, 10, 11, 12, 13, 14, 15, 16, 17,  
18, 19, 20, 21, 22, 23, 24, 25, 26, 27, 28, 29, 30, 31, 32,  
33, 34, 35, 36, 37, 38, 39, 40, 41, 42, 43, 44, 45, 51, 67,  
145, 229, 347, 358, 374, 463, 464, 465, 484, 526, 527

**Fiocchi Carlo**

9, 66, 68, 69, 146, 226, 230, 304, 305, 306, 307, 308, 311,  
324, 332, 347, 358, 493, 525, 533

**Fiocchi Costantino (Puppo)**

71, 232, 240, 258, 300, 312, 325, 337, 362, 371, 476, 495,  
497, 525

**Fiocchi Francesca (Cecchina)**

10, 15, 51, 102

**Fiocchi Gaetano**

11, 347

**Fiocchi Gattini Giuseppina**

50, 148



**Fiocchi Giacomo**

12, 26, 48, 69, 72, 73, 149, 233, 348, 349, 350, 351, 352,  
358, 467, 484, 486

**Fiocchi Giacomo (Mino)**

66, 150, 227, 234, 313, 322, 323, 333, 339, 486, 525

**Fiocchi Gina**

235

**Fiocchi Giulio junior**

66, 74, 84, 146, 152, 237, 253, 261, 301, 306, 309, 310, 311,  
312, 313, 314, 315, 316, 317, 318, 319, 320, 321, 323, 327,  
334, 337, 341, 367, 475, 525, 542, 547, 548

**Fiocchi Giulio senior**

14, 49, 58, 59, 60, 61, 62, 63, 64, 65, 66, 67, 68, 69, 70,  
71, 72, 73, 74, 75, 76, 77, 78, 79, 80, 81, 82, 83, 84, 85,  
86, 87, 88, 89, 90, 91, 92, 93, 94, 95, 96, 97, 98, 99, 100,  
101, 102, 103, 104, 105, 106, 107, 108, 109, 110, 111, 112,  
113, 114, 115, 116, 117, 118, 120, 121, 122, 123, 124, 125,  
132, 151, 236, 314, 326, 340, 348, 349, 350, 351, 352, 353,  
354, 365, 370, 468, 469, 470, 471, 472, 480, 483, 486, 489,  
492, 516, 517, 518, 523, 539, 550

**Fiocchi Giuseppe**

238

**Fiocchi Guglielmo**

14

**Fiocchi Lodovico (Vico)**

75, 153, 239, 258, 302, 307, 315, 328, 331, 332, 333, 334,  
335, 336, 342, 346, 525, 531

**Fiocchi Maria**

66, 76, 154, 204, 205, 206, 207, 208, 209, 210, 211, 212,  
213, 214, 215, 216, 217, 218, 219, 220, 221, 222, 223, 224,  
225, 226, 227, 228, 229, 230, 231, 232, 233, 234, 235, 236,  
237, 238, 239, 240, 241, 242, 243, 244, 245, 246, 247, 248,  
249, 250, 251, 252, 253, 254, 255, 256, 257, 258, 259, 260,  
261, 262, 263, 264, 265, 266, 267, 268, 269, 270, 271, 272,  
273, 274, 275, 276, 277, 278, 279, 280, 281, 282, 283, 284,  
285, 286, 287, 288, 289, 290, 291, 292, 293, 294, 295, 296,  
297, 303, 329, 330, 343, 355, 360, 372, 473, 474, 537

**Fiocchi Piero**

66, 69, 77, 135, 155, 211, 241, 263, 298, 299, 300, 301, 302,  
303, 316, 330, 335, 355, 359, 494, 525, 536

**Fiocchi Pietro**

16, 78, 116, 156, 355, 358, 462, 486, 538, 540, 548

**Fiocchi Prina Carolina**

26, 51, 70, 147, 157, 231

**Fiocchi Rosina Giuditta [Rachele]**

13, 15, 158, 242



**Fiocchi Teresa**

18, 79, 159, 240, 243, 317, 324, 325, 326, 327, 328, 329,  
330, 361, 366, 532

**Fondra Achille**

516

**Fontana Ferdinando**

80

**Fortini, famiglia**

357

**Frizzoni Antonio**

402

**Fumagalli Ambrogina**

528

**Fumagalli Carolina**

354

**Fumagalli Giovanni qm. Lodovico**

403

**Galli**

81

**Galli G.**

160

**Galli Hilda**

82, 244

**Galli Riccardo**

488

**Gampilat Manuel**

83

**Garrone**

19

**Gattini**

84

**Gattini Franco**

528

**Gavazzi G.**

85

**Gavazzi Giuseppe**

117

**Gavazzi Ludovico**

161

**Gavazzi Pietro**

405, 486





**Gavazzi Vittoria**  
162, 245

**Gazzaniga Adele**  
163

**Gerosa Emanuele**  
406

**Gessner G.S**  
407

**Gialetto Giulio**  
86

**Giambarini Antonio**  
408

**Gilardi Giacomo**  
498

**Giubilei**  
512

**Giubilei Chiara**  
499

**Gras Angelo**  
20

**Guidotti Leonardo**  
87

**Guttierini**  
118

**Invernizzi L**  
88

**Isella Giovanni**  
412

**Izar U.**  
413

**Lagorio Alberto**  
89, 90

**Lagorio Guglielmo**  
21

**Lagorio Maria**  
89, 165

**Lagorio, famiglia**  
164

**Lanfranchi Grasselli Teresina**  
166



**Lanfranchi R**

167

**Larcher Carlo**

349

**Lavizzari Luigi**

364

**Locatelli Pierina**

22

**Lombardi Giuditta**

168

**Longafeld Marco**

414

**Lupi Giacomo**

415

**Macchi**

23

**Magistretti Ester**

246

**Magistretti Ludovico**

169

**Magistretti Luigi**

247

**Magni Giosuè**

24

**Mandelli Cerri Lella**

248

**Mapelli Antonio**

417, 460, 461

**Marchetti Angela**

249

**Marchetti Carlo**

418

**Maria C.**

197

**Maria Luisa**

287

**Maria Viola**

187

**Marjorie**

289



**Massari Rita**

250

**Massazza Fiocchi Giuseppina**

12, 25, 26, 45, 463, 526

**Massazza Serafina**

26

**Mazzetto**

461

**Melzi Lodovico**

27, 539

**Merati Giuseppe**

420

**Milani Teresa**

170

**Milla**

290

**Minutelli Luisa**

251

**Molteni A.**

421

**Molteni Giovanni Battista**

458

**Molteni M.**

171

**Molteni Rusconi Domenica**

458

**Mondini Virginia**

172

**Monti Angelo**

422

**Morganti Annibale**

120

**Mottana Giuseppe**

423

**Mussi Gerolamo**

318

**Nalli Mario**

173

**Nappi Battista**

15, 28, 174



**Nappi Giovanni Battista**

252

**Nappi Giuseppe**

29, 91, 464

**Nappi Nina**

175

**Nappi Peppina**

52

**Narducci Ignazio**

465

**Natali Angelo**

425

**Origoni Fiocchi Franca**

253, 261

**Orlandi Gaetano**

539

**Orombelli Anna**

254

**Orsenigo Cesare**

524

**Palvis Giuseppe**

427

**Panzeri Alessandro**

428, 461

**Pavia Ambrogio**

30

**Pavia Felice**

31

**Pensotti Margherita**

506

**Pensotti Margherita**

92

**Perego Alessandro**

488

**Pertusati Francesco**

32

**Pestalozzi-Ochsner**

430

**Piave Adelina**

255



**Piazza Virginia**

176

**Picciotto Salvatore**

539

**Pizzagalli Giovanni**

464

**Pizzagalli Matilde**

33

**Pizzarello Domenica**

461

**Polti Carlo**

431

**Ponti Luigi**

484

**Porro Gaetano**

34

**Possenti Guglielmo**

433

**Pozzi Giuseppe**

177

**Primi A.**

356

**Prina Mario**

93, 256

**Prina Pietro**

70

**Prinetti Giulio**

94, 121

**Prini Fiocchi Emilia**

178, 257, 528

**Questa Augusto**

350

**Rangoni Terenzio**

434

**Raselli**

461

**Redaelli Fiocchi Anna**

258

**Redaelli Maria**

259



**Resinelli Giuseppe Angelo**

462, 470

**Resinelli Paolo**

541

**Ribolzi Cesare**

497

**Righetti Emilia**

509, 518

**Riva Angelo**

179

**Riva Maddalena**

511

**Rivolta B.**

507

**Robecchi Marianna**

505

**Rocca Alessandro**

35

**Rolland Jules**

436

**Rosa Albertella**

204

**Rosina Roberto**

96, 175

**Rosina, famiglia**

96

**Rossi Fratelli**

437

**Rota G.**

438

**Rota Giuseppe**

461

**Rubini A.**

122

**Rubini G.**

123

**Ruegg-Blass Nachfolge**

439



**Rusconi Carlo**

375, 376, 377, 378, 379, 380, 381, 382, 383, 384, 385, 386,  
387, 388, 389, 390, 391, 392, 393, 394, 395, 396, 397, 398,  
399, 400, 401, 402, 403, 404, 405, 406, 407, 408, 409, 410,  
411, 412, 413, 414, 415, 416, 417, 418, 419, 420, 421, 422,  
423, 424, 425, 426, 427, 428, 429, 430, 431, 432, 433, 434,  
435, 436, 437, 438, 439, 440, 441, 442, 443, 444, 445, 446,  
447, 448, 450, 451, 452, 453, 454, 455, 456, 460

**Rusconi Costante**

97, 180, 308, 440, 459, 477, 490, 491, 541

**Rusconi Domenica Molteni**

528

**Rusconi Maddalena (zia Nen)**

181, 260, 365, 366, 491

**Rusconi Teresa**

98, 182, 367, 491

**Rusconi, famiglia**

151

**Sala Giovanni Battista**

441

**Salici Carlo**

442

**Salici Pietro**

443

**Sangregorio E.**

99

**Scuri Giovanni Battista**

126

**Spycher Leni**

261

**Steffanini Cirillo**

100

**Steiner Dietelmo**

448

**Steiner G.**

449

**Stoppani Pietro**

101, 183, 527

**Sutti Amatore**

102



**Svanetti Ernesta**

514

**Tadini Diego**

262

**Testa Carlo**

37, 53, 103, 184, 368, 369

**Testa Fiocchi Lavinia**

13, 15, 38, 46, 47, 48, 49, 50, 51, 52, 53, 54, 55, 56, 104,  
185, 263, 464, 466

**Testa Robecchi Carolina**

36, 54, 95, 175, 353

**Tornaghi Luigia**

264

**Tornaghi Ulderico**

105, 186, 265, 466

**Tubi Graziano**

124

**Uberti Elena**

502

**Umberto I, re d'Italia**

529

**Vaccheri Giacomo**

266

**Vaccheri Lelia**

266

**Valaperta Francesco**

451

**Valenti D.**

513

**Valerdo**

106

**Vassena Carlo**

344

**Verga Casati Gianni**

267

**Vicentini Giovanni Battista**

452

**Vigoni**

370

**Vigoni Giulio**

125





**Villamarina, marchese di**

319

**Villani Paola**

268

**Vitali**

320

**Vittadini Antonio**

39

**Vittadini Barbiano di Belgiojoso Luigia**

269

**Vittorio Emanuele II, re d'Italia**

527



*Indici dei toponimi*

**Abissinia**  
543

**Aquileia**  
237

**Belgio**  
546

**Francia**  
543, 546

**Germania**  
543

**Giappone**  
543

**Lecco**  
471

**Lecco, Casa Fiocchi**  
496, 497

**Lecco, Casa Rusconi**  
498

**Milano, via Borgonuovo n. 14**  
488

**Nervesa, battaglia**  
475

**Nizza, Grand Hotel**  
488

**Parigi**  
32

**Regno Unito**  
546

**Russia**  
546

**Spagna**  
232

**Torino, Castello medioevale**  
479

**Venezia**  
480



*Indici delle istituzioni*

**Arles-Dufour & C**  
376

**Asilo infantile di Castello sopra Lecco**  
522

**Associazione nazionale combattenti e reduci**  
475

**Azzoni Luigi, ditta**  
498

**Banca Cesare Ponti**  
495

**Banca d'Italia**  
489

**Banca d'Italia, Amministrazione generale degli immobili**  
138

**Banca d'Italia, filiale di Lecco**  
494

**Basilica di Santa Maria della Passione**  
527

**Belinzaghi Giulio, ditta**  
486

**Bié père & fils**  
380

**CAI - Club alpino italiano, Sezione di Milano**  
467, 472

**Camera dei deputati**  
58, 111, 115

**Casa di salute per signore di Monza**  
491

**Collegio Alessandro Manzoni di Merate**  
199

**Comune di Castello sopra Lecco**  
467

**Comune di Lecco**  
209, 474, 497, 519

**Comune di Lecco, Ufficio di stato civile**  
473

**Comune di Melegnano**  
462



**Conservatorio di musica di Milano**  
465

**Consolato generale del Belgio in Italia**  
462

**Corriere di Lecco (II)**  
127

**Credito Italiano, Agenzia di Lecco**  
554

**CRI - Croce rossa italiana**  
244

**Croce verde di Lecco**  
523

**Diocesi di Milano, Prepositura Vicariato Foraneo di Lecco**  
214

**Durand Fils**  
395

**Esercito lombardo, Corpo degli studenti**  
462

**Esposizione industriale italiana nel 1881, Comitato esecutivo**  
540

**FIAP - Federazione italiana associazioni partigiane**  
475

**Fleiner père et fils**  
399

**Forrer & Vergnier**  
400

**Fortoul Pierre et Louis**  
401

**Fusoni Hermanos y Maveroff**  
485

**G. Fiocchi e C.i - Società privilegiata italiana per la fusione e commercio degli zolfi -  
Caltanissetta**  
149

**Gavazzi Fratelli**  
404

**Ginnasio di Sant'Alessandro di Milano**  
12

**Gnecchi figli di G.A.**  
409

**Gregorini Giacomo**  
410



**Imhoff Edoardo**

411

**Indipendente. Gazzetta popolare lecchese (L')**

119

**Institut préalpin pour jeunes filles - Chexbres**

289

**Intendente di Finanza in Milano, Gabinetto**

374

**Istituto B.V. Addolorata - Milano**

220

**Istituto dei ciechi - Milano, Direzione**

183

**Louis Conti feu J.A. - Milan**

7

**Mambroni & Strazza**

416

**Maruti G. & C.**

419

**Ministero dell'interno**

20

**Ministero delle finanze, Segretariato generale**

369

**Muralt & Ernst**

397

**Nachmann & fils**

424

**Opera pia Catena**

524

**Opera pia Giulio Fiocchi**

550, 551, 552, 553, 554, 555, 556

**Ordine della Corona d'Italia**

476

**Osio & Lorioli**

426

**Ospedale militare di riserva di Como**

152

**Parrocchia dei Santi Martiri Sisinio, Martirio, Alessandro - Belledo di Lecco**

205

**Pavia, Osio & C**

429



**Possenti Flaminia & C.**

432

**Prefettura di Lecco**

477

**Redaelli & Invernizzi**

435

**Roesti & C. succ. Giulio Belinzaghi**

486

**Salvi & Pirlo**

444

**Savoia, casa reale**

546

**Sayen**

445

**Sbarbaro Giovanni**

446

**Società anonima banane Africa italiana**

542

**Società anonima Briantea Ferrovia Monza-Calolzio**

538

**Società anonima Cooperativa italiana per l'assicurazione contro l'Incendio**

541

**Società del Casino in Lecco**

447

**Società del tiro a segno nazionale di Roma**

472

**Società dell'Unione**

486

**Società di tiro a segno di Lecco**

468

**Tardy P. & C.**

450

**Tipografia e Cartoleria di Angelo Viganò**

127

**Ufficio del registro di Melegnano**

484

**Vittorio Emanuele III, re d'Italia**

529

**Wedenissow Alexandre, ditta**

453

