

# PROGETTO MICHELANGELO

Residenza per soggetti in quarantena  
che non possono dimorare presso il proprio domicilio



Comune di  
Milano



100 giorni di Michelangelo – martedì 7 luglio 2020

Progetto ideato dal Comune di Milano e realizzato insieme a Prefettura di  
Milano, ATS Milano Città Metropolitana e ASST Nord Milano  
e approvato dalla Protezione Civile Nazionale



# Convenzione



## **Prefettura di Milano**

Ha supervisionato lo sviluppo del progetto e ha facilitato la collaborazione fra gli Enti.  
Ha garantito il dispositivo di sicurezza.



Comune di  
**Milano**

## **Comune di Milano**

Ha assunto la responsabilità sulla gestione quotidiana della struttura (approvvigionamenti, pasti, pulizie e sanificazioni, lavaggio e cambio biancheria) tramite PROGES – quale soggetto gestore, che ha anche coordinato le attività di pulizie manutenzione - e Milano Ristorazione.

Ha avviato e mantenuto i rapporti con la proprietà dell'albergo e il personale in servizio.

Sistema Socio Sanitario



Regione  
**Lombardia**

ATS Milano  
Città Metropolitana  
e  
ASST Nord Milano

## **ATS Milano Metropolitana e ASST Milano Nord**

Si sono occupate quotidianamente di sorveglianza sociosanitaria, approvazione protocolli e procedure delle attività di gestione della struttura, formazione sull'utilizzo DPI, mantenimento contatto ospite/MMG/ASST, valutazione condizioni di ingresso e dimissioni in/da struttura, esami e refertazione, supporto psicologico per gli ospiti

# Hotel Michelangelo

Una convenzione fra il Comune di Milano e la proprietà dell'Hotel Michelangelo ha regolato l'**utilizzo temporaneo della struttura**.

La proprietà (ECCE) ha garantito un **supporto sulla gestione/manutenzione dell'immobile**.

## SERVIZI OFFERTI AGLI OSPITI

- Servizio di prima accoglienza, istruzioni multilingua
- Pasti giornalieri in camera
- Cambio biancheria settimanale
- Dotazione minima per igiene personale
- Telefono in camera a uso interno per eventuali emergenze
- WiFi e televisione in camera
- Quotidiano supporto monitoraggio salute
- Supporto psicologico telefonico dedicato
- In caso di necessità: cambio abiti, libri, consegne dall'esterno

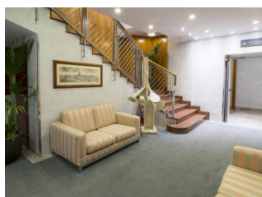

Comune di  
Milano

Sistema Socio Sanitario  
Regione Lombardia  
ATS Milano  
Città Metropolitana  
ASST Nord Milano



Piazza Luigi di Savoia, 6 – Milano  
Hotel 4 stelle in zona Stazione Centrale  
In uso 290 stanze - 17 piani con 4 ascensori

L'ospite vive nella sua camera e non può uscire fino al termine della quarantena.



# La risposta del Michelangelo



Comune di  
Milano

Sistema Socio Sanitario  
Regione Lombardia  
ATS Milano  
Città Metropolitana  
ASST Nord Milano



Necessità di luoghi idonei per la quarantena al fine di minimizzare il rischio di contagio per familiari e colleghi: case troppo piccole, impossibilità di separare gli spazi, presenza di familiari immunodepressi, personale delle forze dell'ordine accasermato in spazi comuni, strutture collettive.

Si è capito essere necessario **isolare casi che avrebbero potuto essere fonte di contagio** se rimandati a casa o lasciati in strada o in una struttura collettiva.

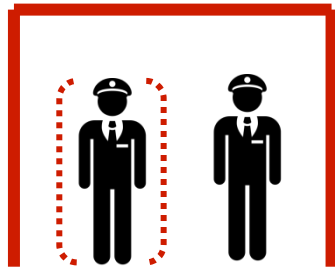

CASERMA

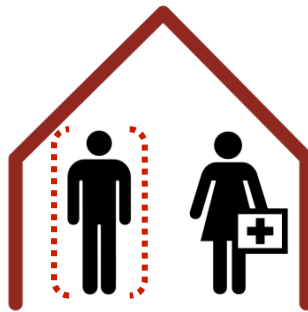

ABITAZIONE

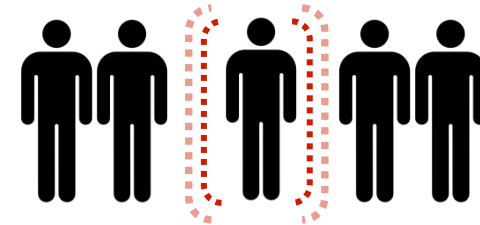

STRUTTURE COLLETTIVE DI ACCOGLIENZA

Gli ospiti sono **persone autosufficienti, asintomatici o paucisintomatici**, senza patologie gravi per i quali non è stata necessaria l'assistenza medica continuativa, quali:

- operatori delle **Forze dell'Ordine** che vivono in contesti collettivi
- soggetti privi di abitazioni idonee
- soggetti che vivono in strutture collettive

# Quadro economico

La società ECCE, proprietaria dell'Hotel Michelangelo, ha messo a disposizione del Comune di Milano la struttura.

La società ha rinunciato all'indennità d'uso e ha chiesto il riconoscimento di spese per l'utilizzo della struttura.

La stima delle spese di gestione è pari a euro **162.000 al mese** a cui si aggiungono **euro 71.500** quale contributo una tantum.

La stima delle spese di gestione e funzionamento della struttura è stata fatta sulla base di una estensione del contratto di servizio con la società partecipata **MILANO RISTORAZIONE** per la fornitura di **pasti monoporzione termosaldati** e dall'estensione del contratto di servizio con la società **PRO.GES.**, specializzata nei servizi per **residenze per anziani e comunità di accoglienza.**

Tale stima ammonta a **euro 350.074** al mese e viene monitorata quotidianamente.



Comune di  
Milano

Sistema Socio Sanitario  
Regione Lombardia  
ATS Milano  
Città Metropolitana  
ASST Nord Milano



**Tutti gli importi indicati sono da considerarsi valori massimi e saranno liquidati a consuntivo dopo verifica contabile, fiscale e di merito.**

**Al momento la spesa sostenuta è inferiore a quella massima stimata.**

Con la rendicontazione definitiva sarà possibile dare le cifre precise.



**PROGES**  
Your Family Company

# Andamento presenze

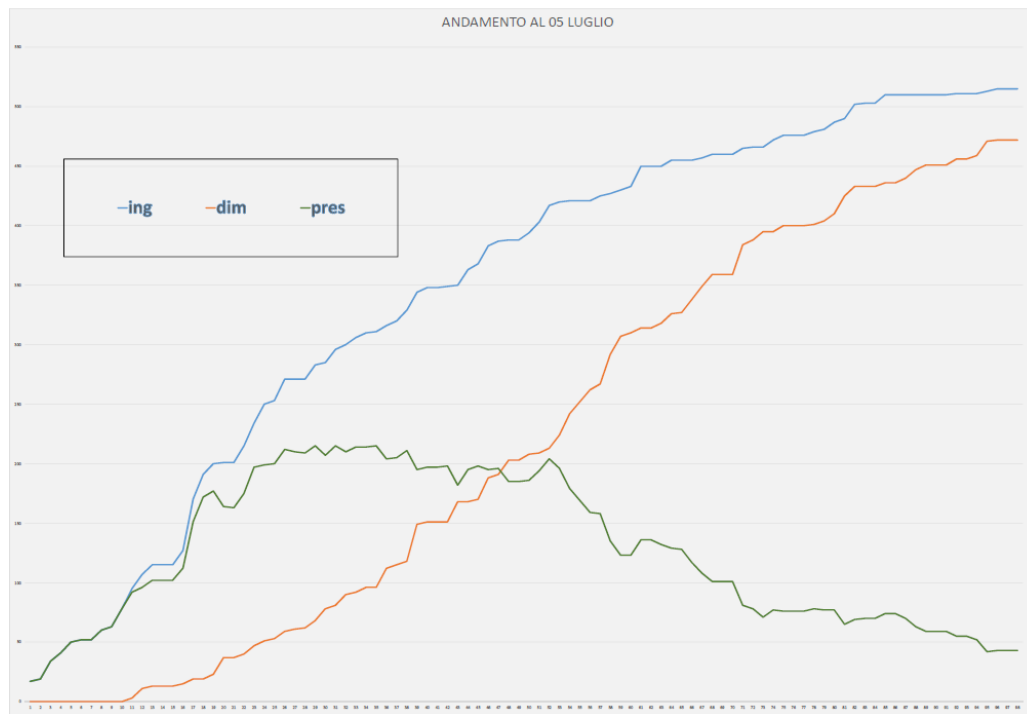

Progetto avviato il 30 marzo 2020

**Ingressi totali** al 5 luglio 2020: 511

**Dimessi:** 472

**Presenze** al 5 luglio 2020: 39

# Chi ha vissuto al Michelangelo

RIEPILOGO PER  
GENERE

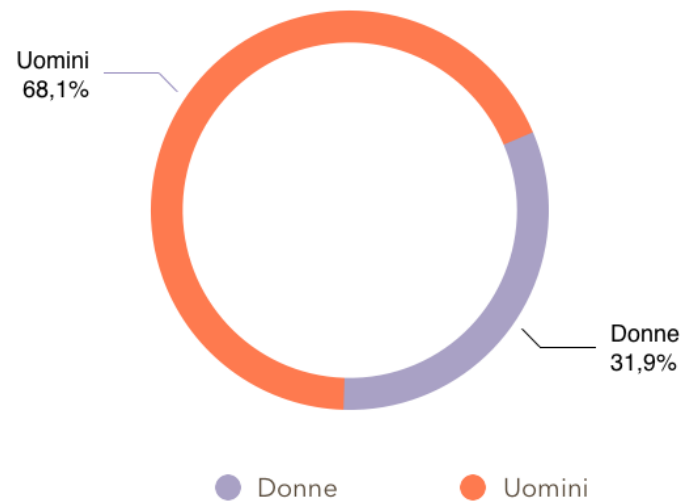

RIEPILOGO PER GENERE

Sesso	N. Ospiti
Donne	163
Uomini	348
<b>Totale</b>	<b>511</b>

# Provenienze e invii

RIEPILOGO PER  
PROVENIENZA

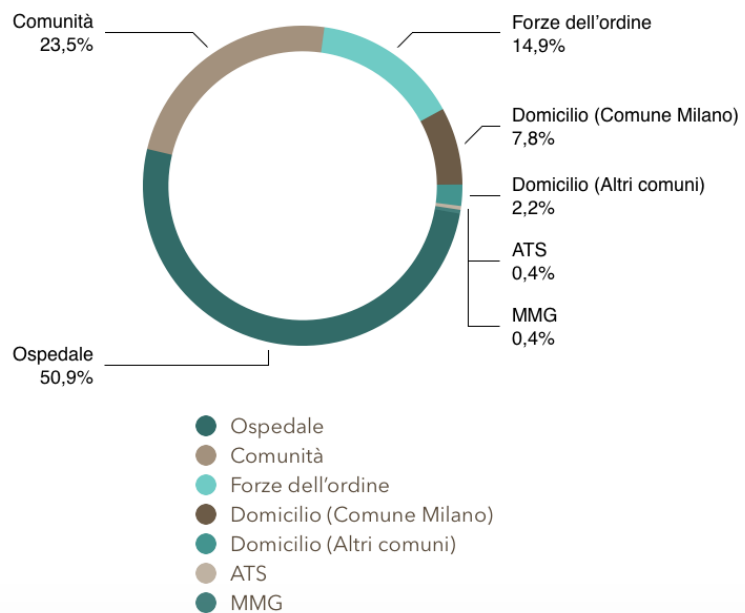

RIEPILOGO PER PROVENIENZA

Provenienza	N. Ospiti
Ospedale	260
Comunità	120
Forze dell'ordine	76
Domicilio (Comune Milano)	40
Domicilio (Altri comuni)	11
ATS	2
MMG	2
<b>Totale</b>	<b>511</b>



# Età degli ospiti

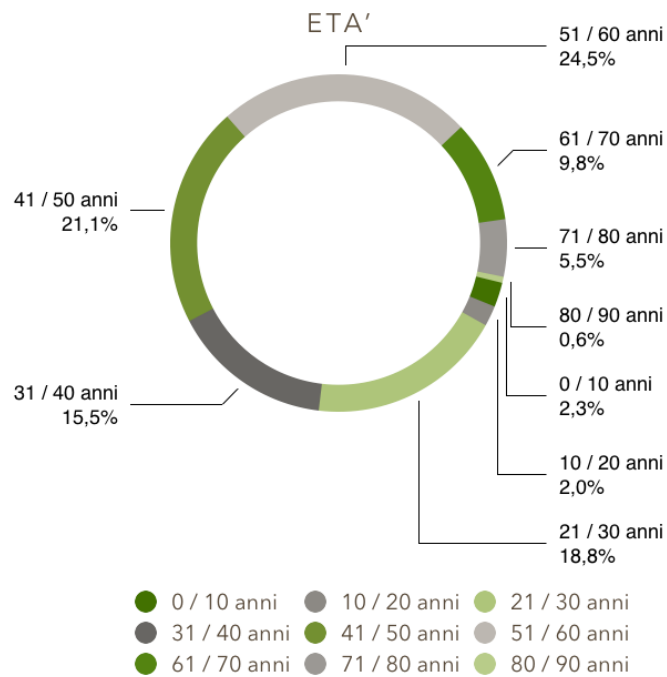

ETA' MEDIA = 42 ANNI

Età	N. Ospiti
0 / 10 anni	12
10 / 20 anni	10
21 / 30 anni	96
31 / 40 anni	79
41 / 50 anni	108
51 / 60 anni	125
61 / 70 anni	50
71 / 80 anni	28
80 / 90 anni	3
<b>Totale</b>	<b>511</b>

# Età degli ospiti per genere

Età	M	F	totale
0 / 10 anni	8	4	12
11 / 20 anni	4	6	10
21 / 30 anni	75	21	96
31 / 40 anni	56	23	79
41 / 50 anni	74	34	108
51 / 60 anni	78	47	125
61 / 70 anni	31	19	50
71 / 80 anni	19	9	28
81 / 90 anni	3	0	3
<b>Totale</b>	<b>348</b>	<b>163</b>	<b>511</b>

# Tempo di permanenza

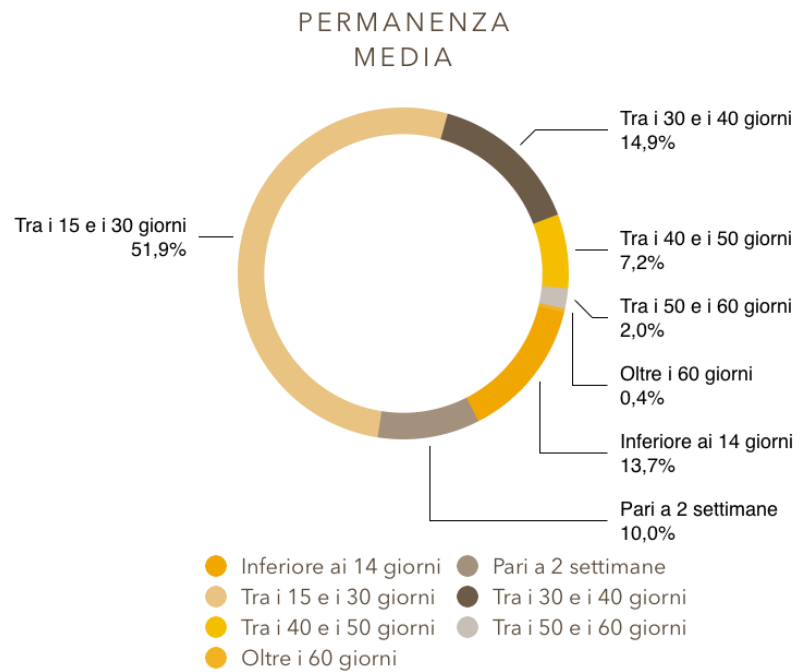

PERMANENZA MEDIA = 28 GIORNI

Permanenza	N. Ospiti
Inferiore ai 14 giorni	70
Pari a 2 settimane	51
Tra i 15 e i 30 giorni	265
Tra i 30 e i 40 giorni	76
Tra i 40 e i 50 giorni	37
Tra i 50 e i 60 giorni	10
Oltre i 60 giorni	2
<b>Totale</b>	<b>511</b>

MODULARIO  
P.C.M. - P.C. - 9



Presidenza  
del Consiglio dei Ministri

DIPARTIMENTO DELLA PROTEZIONE CIVILE

Prot. N° DC/COVID/17242  
Presentata al Segret. del  
N°

Roma, 28 MARZO 2020

Mod. 9

Al Comune di Milano  
Pec: sindaco@pec.comune.milano.it

Rif: prot. 0137730 del 27-03-2020

e, p.c. Al Presidente della Regione Lombardia  
Soggetto attuatore

Alla Regione Lombardia  
Dipartimento protezione civile regionale

Alla Regione Lombardia  
Direzione generale welfare

Alla Prefettura di Milano

**OGGETTO:** Emergenza Coronavirus – OCDPC 630/2020 – “Progetto Michelangelo”.

Con riferimento alla nota a margine segnata, concernente l'emergenza in oggetto, si autorizza il Comune di Milano allo svolgimento delle attività per l'attuazione del “Progetto Michelangelo”.

Si autorizza, altresì, l'anticipazione delle spese da parte del Comune per l'attuazione delle attività poste in essere ai fini della realizzazione dell'iniziativa illustrata nel limite massimo di euro 583.574,00, di cui 71.500,00 per l'avvio delle attività e 512.074,00 per le spese di manutenzione, gestione e funzionamento per la durata di un mese.

Le spese sostenute saranno rendicontate al Presidente della Regione Lombardia che, a sua volta, in qualità di Soggetto attuatore potrà chiedere il rimborso a questo Dipartimento a valere sui fondi stanziati per l'emergenza.

IL CAPO DEL DIPARTIMENTO  
COORDINATORE INTERVENTI  
OCDPC N. 630/2020  
Angelo Borrelli

IL DIRETTORE DELL'UFFICIO  
AMMINISTRAZIONE E BILANCIO  
Gianfranco Sorchetti

IL DIRETTORE OPERATIVO PER  
IL COORDINAMENTO DELLE EMERGENZE  
Luigi Di Angelo

MODULARIO  
P.C.M. - P.C. - 9



Presidenza  
del Consiglio dei Ministri

DIPARTIMENTO DELLA PROTEZIONE CIVILE

Prot. N° DC/COVID/23415  
Presentata al Segret. del  
N°

Roma, 22/04/2020

Mod. 9

Al Comune di Milano  
Pec: sindaco@pec.comune.milano.it

Rif: prot. 147337 del 16-04-2020  
prot. 17242 del 28-03-2020

E p.c. Al dott. Attilio Fontana  
Presidente della Regione Lombardia  
Soggetto attuatore

Al Dipartimento protezione civile regionale  
Alla Direzione generale Welfare  
REGIONE LOMBARDIA

Alla Prefettura di Milano

**OGGETTO:** Emergenza Coronavirus – OCDPC 630/2020 – proroga “Progetto Michelangelo”.

Si fa riferimento alla corrispondenza a margine segnata, concernente l'emergenza in oggetto, relativa, in particolare, all'espletamento delle attività connesse alla realizzazione del *Progetto Michelangelo*.

Al riguardo, tenuto conto del permanere delle esigenze in corso, si autorizza codesto Comune alla prosecuzione delle misure poste in essere e all'anticipazione delle relative spese nel limite massimo di **euro 512.074,00** per i costi di manutenzione, gestione e funzionamento per la durata da voi indicata (01/05/2020 – 31/05/2020).

Al riguardo si rappresenta che le spese sostenute dovranno essere rappresentate al Presidente della Regione Lombardia, che legge per conoscenza, che - a sua volta - in qualità di Soggetto attuatore potrà chiedere il rimborso a questo Dipartimento a valere sui fondi stanziati per l'emergenza, previa rendicontazione secondo le procedure che saranno diramate con apposita nota circolare.

IL CAPO DEL DIPARTIMENTO  
COORDINATORE INTERVENTI  
OCDPC N. 630/2020  
Angelo Borrelli

IL DIRETTORE DELL'UFFICIO  
AMMINISTRAZIONE E BILANCIO  
Gianfranco Sorchetti

IL DIRETTORE OPERATIVO PER  
IL COORDINAMENTO DELLE EMERGENZE  
Luigi Di Angelo



# Proroga, conclusione attività e ospitalità a Linate



L'autorizzazione a procedere che la Protezione Civile accordò al Progetto Michelangelo inizialmente era riferita al mese di aprile 2020, successivamente estesa a tutto il mese di maggio e infine prorogata con durata massimo fino alla fine di luglio.

Le spese sostenute dal 30 marzo al 31 luglio 2020 saranno quindi rappresentate al Presidente della Regione Lombardia e questi, in qualità di Soggetto attuatore, potrà chiedere il rimborso al Dipartimento di Protezione Civile Nazionale, a valere sui fondi stanziati per l'emergenza, ovviamente previa rendicontazione.

Visto l'andamento decrescente del numero dei contagi e con esso anche del numero di persone che nelle ultime settimane ha evidenziato la necessità di entrare all'Hotel Michelangelo, con la fine di giugno abbiamo deciso di non accogliere più ospiti e di stabilire una collaborazione con la struttura di Linate.

MODULO  
P.C.N. - P.C. 9

Presidenza  
del Consiglio dei Ministri  
DIPARTIMENTO DELLA PROTEZIONE CIVILE

Mod. 9  
Roma, 03 GIUGNO 2020

Al Comune di Milano  
Pec: sindaco@pec.comune.milano.it  
Rif. prot.173040 del 18/05/2020

E p.s. Al dott. Attilio Fontana  
Presidente della Regione Lombardia  
Soggetto attuatore

Al Dipartimento protezione civile regionale  
Alla Direzione generale Welfare  
REGIONE LOMBARDIA

Alla Prefettura di Milano

**OGGETTO: Emergenza Coronavirus – OCDPC 630/2020 – proroga “Progetto Michelangelo”.**

Si fa riferimento alla corrispondenza a margine segnata, concernente l'emergenza in oggetto, relativa, in particolare, all'espletamento delle attività connesse alla realizzazione del *Progetto Michelangelo*.

Al riguardo, tenuto conto del permanere delle esigenze in corso, si autorizza codesto Comune alla prosecuzione delle misure poste in essere e all'anticipazione delle relative spese nel limite massimo di **euro 1.024.148,00** per i costi di manutenzione, gestione e funzionamento per la durata da voi indicata (01/06/2020 – 31/07/2020).

Al riguardo si rappresenta che le spese sostenute dovranno essere rappresentate al Presidente della Regione Lombardia, che legge per conoscenza, che - a sua volta - in qualità di Soggetto attuatore potrà chiedere il rimborso a questo Dipartimento a valere sui fondi stanziati per l'emergenza, previa rendicontazione secondo le procedure diramate con la circolare DPC/ABI/30491 del 23 maggio u.s.

UFFICIO REGIONALE DI PROTEZIONE CIVILE - REGIONE LOMBARDIA

IL DIRETTORE DELL'UFFICIO  
AMMINISTRAZIONE E BILANCIO  
Giuseppe Sorchetti

IL DIRETTORE OPERATIVO PER  
IL COORDINAMENTO DELLE EMERGENZE  
Luigi Angelo

IL CAPO DEL DIPARTIMENTO  
COORDINATORE INTERVENTI  
OCDPC N. 630/2020  
Angelo Borrelli

*Angelo Borrelli*

# Linate



Grazie alla collaborazione dell'**Aeronautica Militare** e di **Croce Rossa Italiana**, la **Protezione Civile Nazionale** gestisce una struttura che permette di dare ospitalità a soggetti paucisintomatici in quarantena obbligatoria. Tale struttura si trova nel comprensorio della Aeronautica Militare a **Linate**. Gli ospiti di Hotel Michelangelo che ancora necessitassero di un tempo di quarantena potranno trovare ospitalità presso detta struttura. ATS Milano sta già occupandosi delle pratiche di trasferimento.

