

Verso il PN Metro Plus 21/27 Città di Milano



Indice

1 Il Programma Operativo Nazionale (PON) "Città Metropolitane 2014 – 2020 **3**

2 Il PN Metro Plus 21-27 Città di Milano **8**

3 I progetti del PN Metro Plus 21-27 ed alcune esemplificazioni **13**

4 PN Metro Plus e Città Medie Sud 2021 – 2027: dove siamo? **31**



Il Programma Operativo Nazionale (PON) Città Metropolitane 2014 – 2020

Il Programma Operativo Nazionale (PON) Città Metropolitane 2014 – 2020



Le 14 Città Metropolitane interessate

Il Programma Operativo Nazionale (PON) "Città Metropolitane 2014 – 2020"

Il PON Metro (Programma Operativo Nazionale Città Metropolitane 2014-2020) nasce come programma dedicato allo sviluppo urbano sostenibile finanziato dai Fondi strutturali europei FESR e FSE. Il Programma interviene per sostenere azioni prioritarie che compongono una strategia unificante di livello nazionale per 14 Città metropolitane, affrontando congiuntamente e in modo coordinato alcune delle sfide che interessano tali contesti territoriali. **Il PON mira a rispondere alle sfide territoriali e organizzative, connesse alle dinamiche di sviluppo in atto**, ed alle sollecitazioni verso l'innovazione delle politiche di sviluppo derivanti dagli obiettivi di Europa 2020.

Il Programma nazionale:

- Rivolto unicamente alle 14 Città Metropolitane;
- Dedicato allo sviluppo urbano sostenibile;
- Unico nel contesto della programmazione EU;
- Per la prima volta nelle programmazioni EU le risorse vengono messe a disposizione dei comuni capoluogo delle 14 Città Metropolitane e questi vengono individuati come destinatari delle risorse, assumendo il ruolo di Organismo Intermedio e le responsabilità che ne derivano.

Il PON Città Metropolitane 2014 – 2020: Obiettivi, Assi e risorse a Milano

Gli obiettivi del Programma:

- 2 driver dell'Agenda Urbana nazionale*;
- 3 principali ambiti d'intervento;
- 3 obiettivi tematici prioritari;
- 5 assi di riferimento.

*1° driver dell'Agenda urbana nazionale: Promozione di pratiche e progetti d'inclusione sociale per i segmenti di popolazione ed i quartieri che presentano maggiori condizioni di disagio (Obiettivo tematico 9)

*2° driver dell'Agenda urbana nazionale: Applicazione del paradigma «Smart city» per il ridisegno e la modernizzazione dei servizi urbani per i residenti e gli utilizzatori delle città (Obiettivi tematici 2 e 4)

Pandemia di COVID – 19 → riprogrammazione del PON 2014-2020

→ REACT EU con i seguenti obiettivi:

- Promuovere il superamento degli effetti negativi della crisi sanitaria sull'economia, sull'occupazione e sui sistemi sociali a e
- Favorire la transizione verde e digitale e resiliente di economia e società

Il REACT EU aggiunge tre nuovi assi e risorse aggiuntive a quanto già previsto dal PON METRO 14 20:

- Asse 6 Ripresa verde, digitale e resiliente**
- Asse 7 Ripresa sociale, economica e occupazionale**
- Asse 8 Assistenza tecnica React-EU**

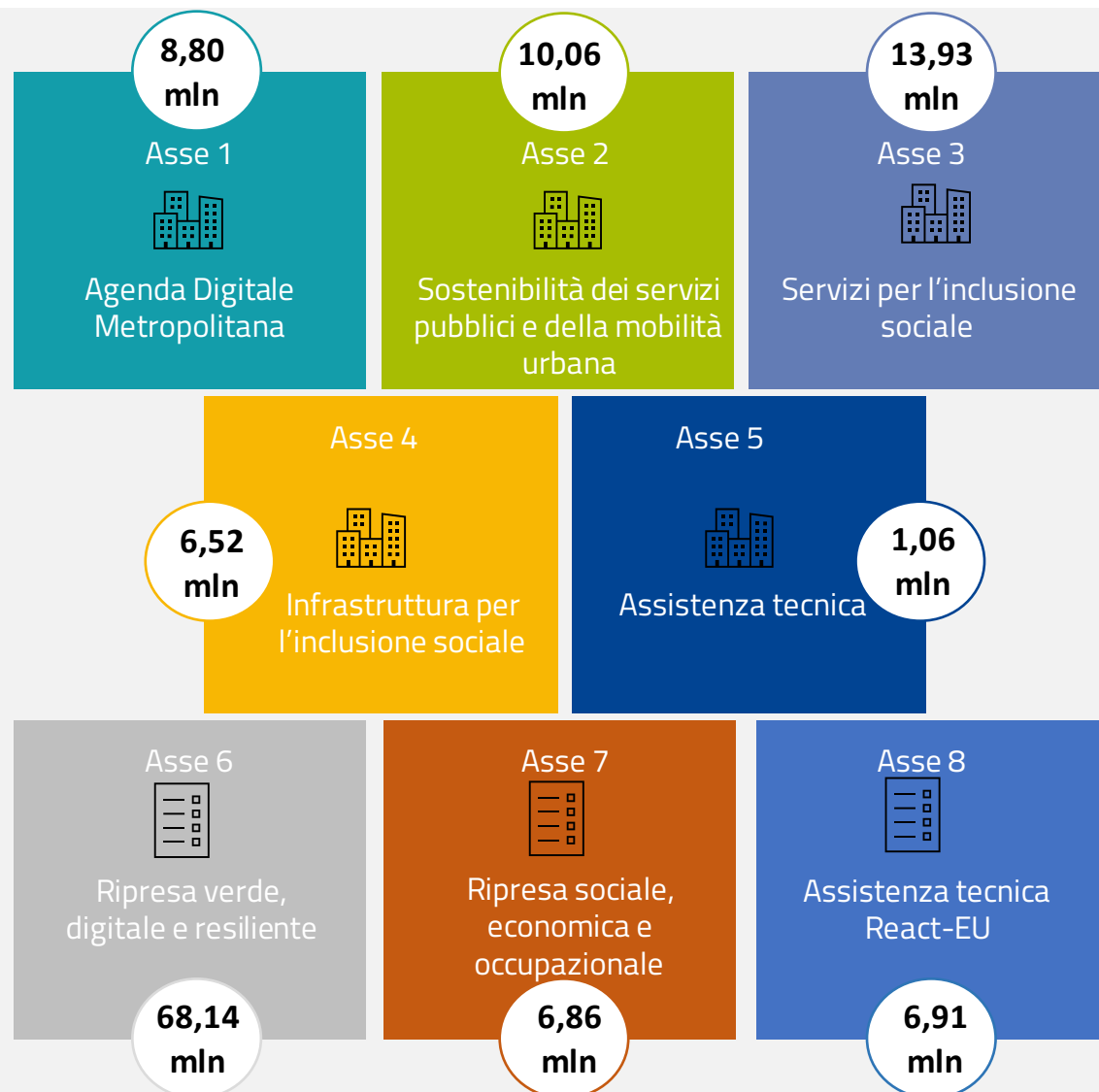

Dal Pon Metro al REACT EU: le risorse finanziarie del Comune di Milano

**PON METRO
14-20**

**40,30
Mln €**

24 interventi

+

REACT-EU

**81,90
mln €**

35 interventi

=

**PON METRO
REACT-EU**

**122,20
mln €**

59 interventi

La dotazione finanziaria assegnata al Comune di Milano a valere sul **PON Città Metropolitane 14 – 20** era inizialmente di **40,30 mln €**. La pandemia di COVID-19 ha spinto l'Unione Europea a **reagire** per riparare i danni sociali ed economici causati dalla stessa. All'interno del Next Generation l'intervento comunitario **REACT – EU è andato ad integrare le risorse** legate ai fondi SIE, quindi i fondi del PON METRO 14 – 20, aumentando conseguentemente le risorse assegnate alle città Metropolitane. Per il Comune di Milano tale crescita è stata di **81,9 mln €**.

Il PN Metro Plus 21-27 Città di Milano



Il PN Metro Plus e Città Medie Sud 2021 – 2027

Approvato l'accordo di partenariato il 15 luglio 2022 attraverso cui la CE adotta il documento di programmazione dei fondi UE 21-27 di **circa 75 miliardi di euro**.

75 Mld € → **42 miliardi a carico del bilancio europeo**
→ **33 miliardi a titolo di cofinanziamento nazionale**

Il nuovo Programma individua come Organismi Intermedi i 14 Comuni capoluogo delle Città Metropolitane, Torino, Milano, Genova, Venezia, Bologna, Firenze, Roma, Napoli, Bari, Reggio Calabria, Cagliari, Catania, Messina, Palermo

3 Mld € → **1,59 miliardi sono risorse comunitarie**
→ **1,41 miliardi di cofinanziamento nazionale**

149,34 Mln € → **Risorse assegnate al Comune di Milano**

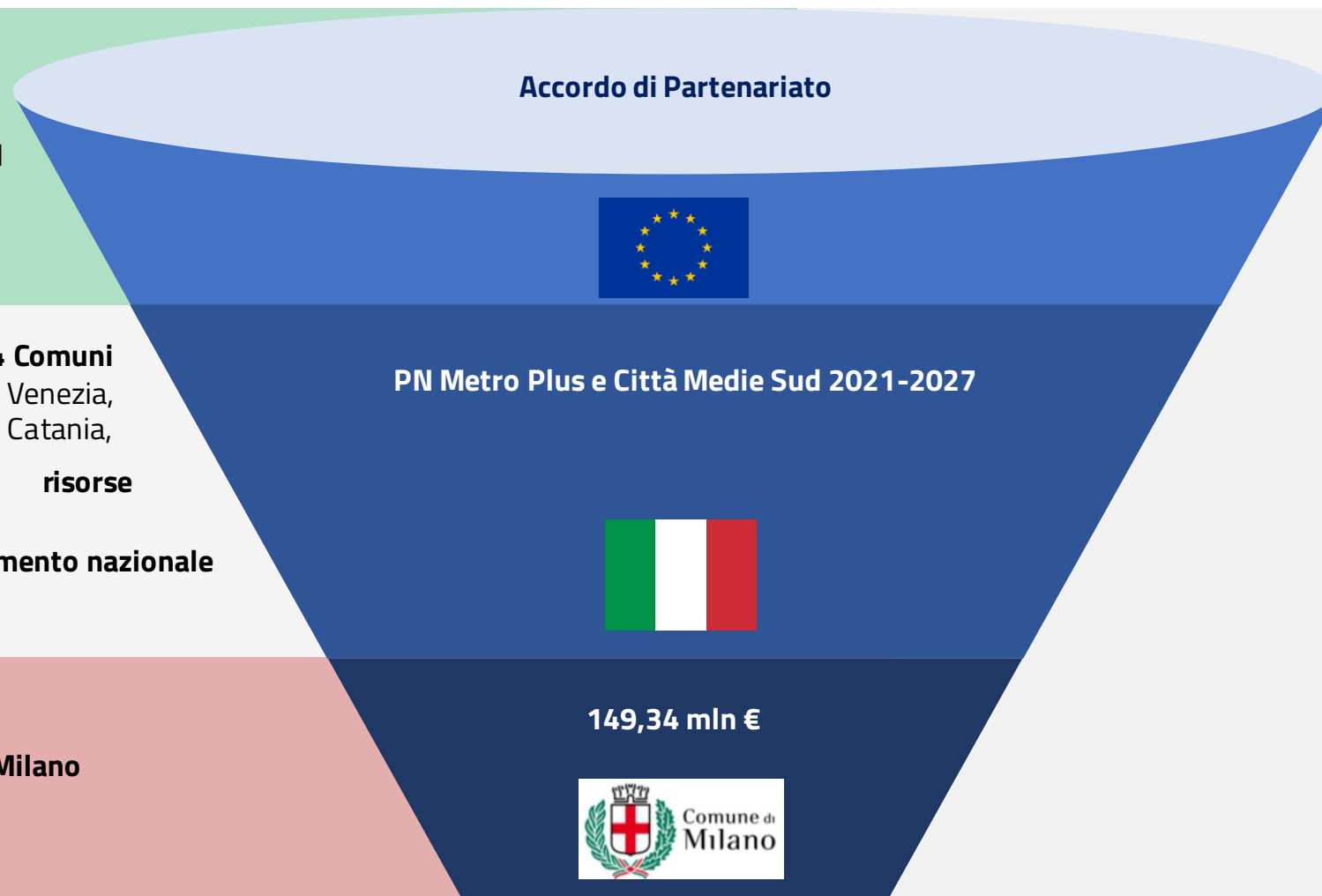

PN Metro Plus e Città Medie Sud 2021 – 2027 - Percorso di approvazione del Programma

24.06.2021



Approvazioni Regolamenti UE (1058-1059-1060/2021) per la programmazione 2021 – 2027 Fondi SIE.

15.07.2022



Accordo di Partenariato Italia-Commissione Europea approvato con Decisione di esecuzione C(2022) 4787 final della Commissione UE.

16.12.2022



Approvazione del "Programma Nazionale Metro Plus e città medie Sud 2021- 2027." con Decisione di esecuzione della Commissione Europea C(2022) 9773 22

31.05.2023



Presentazione e adozione dei criteri di selezione delle operazioni durante il Primo Comitato di Sorveglianza del PN Metro Plus e Città Medie Sud:



L'Autorità di gestione (Art. 71 del Reg. (UE) 2021/1060) è responsabile della gestione del PN METRO plus. Per svolgere le proprie funzioni può individuare degli **Organismi Intermedi** (OI) a cui delegare l'attuazione di determinati compiti sotto la sua responsabilità.



Per il **Comune di Milano** la delega in qualità di OI è stata data alla *Direzione Specialistica Autorità di Gestione e Monitoraggio Piani* (**Delibera di Giunta Comunale n. 891 del 22 giugno 2023**)

PN Metro Plus e Città Medie Sud 2021 – 2027 - Organismo Intermedio Comune di Milano – Ruolo e funzioni

L'autorità di gestione può individuare uno o più Organismi Intermedi (OI) che svolgano determinati compiti sotto la sua responsabilità (Reg. (UE) 2021/1060 art. 71 comma 3). Per disciplinare i rapporti tra l'AdG e gli Organismi Intermedi, viene sottoscritto un accordo (Art. 71, paragrafo 3, del Reg. (UE) 2021/1060) che stabilisce i contenuti della delega.

L'Organismo Intermedio:

1. Presenta un **Piano operativo** degli interventi che intende realizzare con le risorse del Programma.

2. Contribuisce all'invio periodico dei **dati di attuazione** alla Commissione Europea

3. Rende disponibili ai beneficiari **informazioni utili all'attuazione** delle operazioni.

4. Comunica, i dati relativi **all'attuazione fisica, procedurale e finanziaria** delle singole operazioni.

5. Trasmette all'AdG le informazioni e i dati necessari al **monitoraggio ambientale**.

6. Garantisce il rispetto degli obblighi in materia di **informazione e pubblicità**.

PN Metro Plus e Città Medie Sud 2021 – 2027 - Citta di Milano – le risorse finanziarie

5 **–** **35** **=**  **149,34 Mln**
Priorità **Progetti**

Obiettivo di policy	N. Priorità	Titolo Priorità	N. progetti	Risorse finanziarie 85% (al netto della flessibilità)	Importo della flessibilità * 15%	Totale Finanziamento
1	1	Agenda digitale e innovazione urbana	8	€ 23.360.342,24	€ 4.122.693,76	€ 27.483.036,00
2	2	Sostenibilità ambientale	5	€ 25.043.400,90	€ 4.419.724,10	€ 29.463.125,00
	3	Mobilità urbana multimodale sostenibile	3	€ 10.732.885,49	€ 1.894.167,51	€ 12.627.053,00
4	4	Servizi per l'inclusione e l'innovazione sociale	15	€ 39.629.327,86	€ 6.993.886,43	€ 46.623.214,29
5	7	Rigenerazione urbana	2	€ 26.105.358,87	€ 4.607.141,42	€ 30.712.500,29
AT	8 e 9	Assistenza tecnica	2	€ 2.069.750,00	€ 365.250,00	€ 2.435.000,00
Totale			35	€ 126.941.065,36	€ 22.402.863,22	€ 149.343.928,58

* L'importo di cui alla riserva di flessibilità (ex art. 18 del Reg. 2021/1060), sarà assegnato nel corso del 2025 solo dopola valutazione della CE sui risultati della revisione di metà periodo

I progetti del PN Metro Plus 21-27 ed alcune esemplificazioni



Overview risorse finanziarie per Priorità PN Metro Plus 21 – 27

PRIORITÀ 1 – AGENDA DIGITALE

Titolo progetto	Assessorato	Risorse finanziarie 85% (al netto della flessibilità)	Importo di flessibilità 15%	Totale
BIBLIOTECA EUROPEA INFORMAZIONE E CULTURA (BEIC) – DIGITAL EXPERIENCE E AUTOMAZIONE DEI PROCESSI GESTIONALI	Cultura	€ 3.877.306,24	€ 4.122.693,76	€ 8.000.000,00
DIGINFANZIA - REGISTRO ELETTRONICO - INFANZIA DIGITALE	Board ITED	€ 744.000,00	-	€ 744.000,00
SCRIVANIA DIGITALE E LA PROGETTAZIONE DOCUMENTALE DELL'AMMINISTRAZIONE COMUNALE	Board ITED	€ 3.434.985,06	-	€ 3.434.985,06
SMART CITY - SVILUPPO DELL'ECOSISTEMA DIGITALE URBANO E DEL GEMELLO DIGITALE DELLA CITTÀ METROPOLITANA	Board ITED	€ 877.050,94	-	€ 877.050,94
SERVIZI 3.0: NUOVO MODELLO DI DIALOGO CON LA CITTÀ - Sviluppo applicativi SIDE	Board ITED	€ 2.500.000,00	-	€ 2.500.000,00
CONTROL ROOM - NUOVA CENTRALE OPERATIVA DELLA POLIZIA LOCALE E CONTROLLO TRAFFICO DELLA MOBILITÀ	Board ITED	€ 5.829.000,00	-	€ 5.829.000,00
SERVIZI URBANISTICA: DIGITALIZZAZIONE DEI PROCESSI DI GESTIONE PRATICHE	Board ITED	€ 1.098.000,00	-	€ 1.098.000,00
MILANO A 15 MINUTI - ECONOMIA URBANA	Sviluppo Economico e Politiche del Lavoro	€ 5.000.000,00	-	€ 5.000.000,00
TOTALE		€ 23.360.342,24	€ 4.122.693,76	€ 27.483.036,00

Priorità 1 – Agenda digitale

DIGITAL EXPERIENCE E AUTOMAZIONE DEI PROCESSI GESTIONALI della BIBLIOTECA EUROPEA INFORMAZIONE E CULTURA (BEIC) –

La BEIC rappresenterà la nuova biblioteca centrale del Servizio Bibliotecario Milanese. Con i fondi PN Metro Plus, l'Amministrazione Comunale finanzia la componente di **Digital experience** che mira a creare un ambiente interattivo e coinvolgente per gli utenti. Verrà inoltre finanziata **l'automazione della gestione interna** del Sistema bibliotecario che ha l'obiettivo di migliorare la qualità del lavoro dei bibliotecari e l'esperienza dell'utenza.

Valore finanziario PN Metro Plus: **8.00 mln €**

SISTEMA AUTOMATIZZATO DI SMISTAMENTO

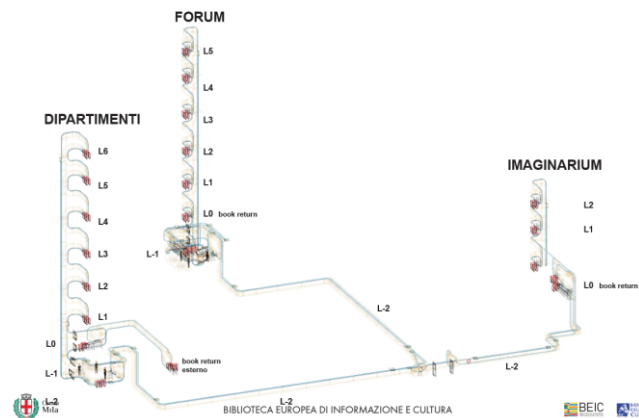

Priorità 1 – Agenda digitale

SMART CITY - SVILUPPO DELL'ECOSISTEMA DIGITALE URBANO E DEL GEMELLO DIGITALE DELLA CITTÀ METROPOLITANA

Il progetto mira alla realizzazione della **struttura digitale** necessaria ad una **migliore erogazione dei servizi al cittadino**. A tal fine, Il Comune di Milano implementerà le diverse componenti necessarie ad attuare il concetto strategico di *policy data driven* all'interno dell'Amministrazione. Per l'effettiva conoscenza e gestione del territorio, si realizzerà, tramite le risorse PN Metro Plus, il «**Gemello Digitale**» della Città di Milano.

Valore finanziario PN Metro Plus: **€ 877.050,94**

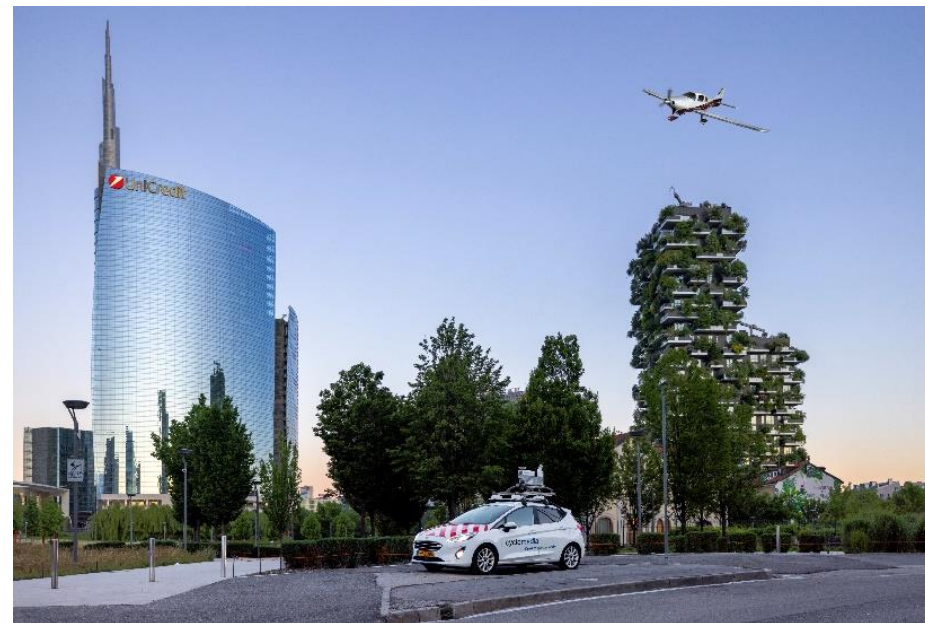

Cyclomedia Technology B.V. e ph. Vito Lorusso



Priorità 1 – Agenda digitale

Priorità 4 - Servizi per l'inclusione e l'innovazione sociale

MILANO A 15 MINUTI - ECONOMIA URBANA MILANO A 15 MINUTI - INNOVAZIONE SOCIALE

Per la realizzazione della **Città a 15 minuti**, il Comune di Milano utilizzerà i fondi assegnati dal PN Metro Plus al fine di sviluppare una strategia per il rafforzamento dell'**economia di quartiere**, con l'obiettivo di contrastare la chiusura delle attività di prossimità, di rivitalizzare i territori e di supportare uno sviluppo economico caratterizzato da inclusività e sostenibilità.

Destinatari del progetto sono;

- le **MPMI**, incluse le **imprese sociali**, selezionate e destinatarie degli aiuti e dei servizi e le **comunità locali**
- direttamente, i **gruppi informali di cittadini** e le **organizzazioni del Terzo Settore**.

Valore finanziario PN Metro Plus
€ 5,00 mln per Economia Urbana
€ 3,00 mln per Innovazione sociale

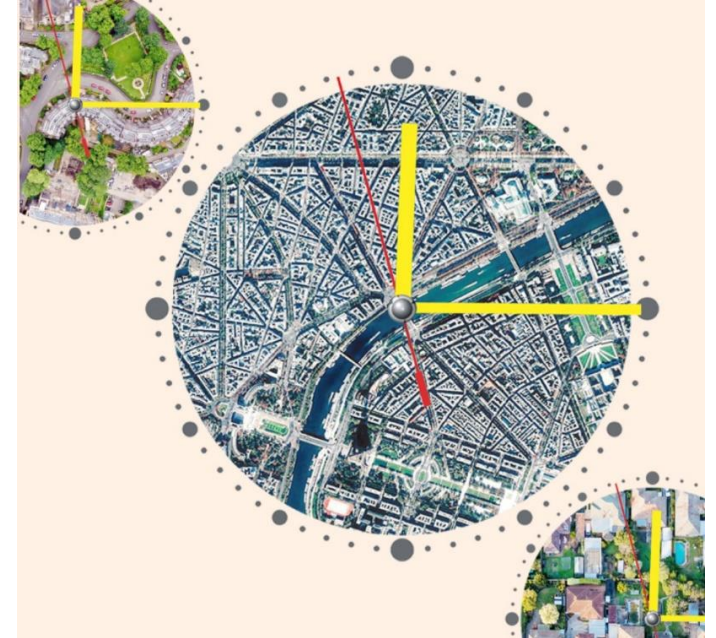

Overview risorse finanziarie per Priorità PN Metro Plus 21 – 27

PRIORITÀ 2 – SOSTENIBILITÀ AMBIENTALE

Titolo progetto	Assessorato	Risorse finanziarie 85% (al netto della flessibilità)	Importo di flessibilità 15%	Totale
RIQUALIFICAZIONE ENERGETICA DI EDILIZIA PUBBLICA RESIDENZIALE (VIA SAN ROMANELLO, 34)	Casa e Piano Quartieri	€ 15.477.994,65	€ 3.022.005,35	€ 18.500.000,00
RICICLERIA LAMPEDUSA	Ambiente e verde	€ 6.800.000,00	€ 1.200.000,00	€ 8.000.000,00
RIQUALIFICAZIONE PARCO FORLANINI	Ambiente e verde	€ 895.000,00	-	€ 895.000,00
RIQUALIFICAZIONE PARCO URBANO TICINELLO	Ambiente e verde	€ 750.000,00	-	€ 750.000,00
AREE GIOCO DIFFUSE PER SPAZI PUBBLICI PIÙ SOSTENIBILI	Casa e Piano Quartieri	€ 1.120.406,25	€ 197.718,75	€ 1.318.125,00
TOTALE		€ 25.043.400,90	€ 4.419.724,10	€ 29.463.125,00

Priorità 2 – Sostenibilità ambientale

RICICLERIA LAMPEDUSA

il Comune di Milano intende diffondere i concetti di **economia circolare** e rafforzare i comportamenti virtuosi della cittadinanza, in particolare quelli volti a promuovere un **uso migliore e più efficiente delle risorse**, riducendo la quantità di rifiuti prodotti e attivando iniziative per la **raccolta, il trattamento, il riutilizzo e il riciclaggio dei rifiuti**, come parte di una logica di massimizzazione delle risorse, e di sviluppo sostenibile. Tramite le risorse PN Metro Plus viene finanziata la realizzazione di una ricicleria rifiuti.

Valore finanziario PN Metro Plus:
€ 8,00 mln



Priorità 2 – Sostenibilità ambientale

RIQUALIFICAZIONE ENERGETICA DI EDILIZIA PUBBLICA RESIDENZIALE DI VIA SAN ROMANELLO, 34

Finalità dell'intervento è la **riqualificazione** in chiave **energetico-ambientale** del complesso immobiliare di edilizia residenziale di via San Romanello 34. La riqualificazione si realizzerà mirando **all'ottimizzazione** della gestione di **sistemi, impianti e componenti**, oltre che all'utilizzo di **nuovi materiali** e sistemi di generazione che massimizzino la produzione da **fonti rinnovabili**, nonché misure di **efficientamento** delle reti di illuminazione degli spazi comuni.

Valore finanziario PN Metro Plus:
€ 18,5 mln



Priorità 2 – Sostenibilità ambientale

AREE GIOCO DIFFUSE PER SPAZI PUBBLICI PIÙ SOSTENIBILI

Finalità dell'intervento è quella di **identificare, progettare e realizzare** insieme alla cittadinanza **nuovi spazi di gioco** per bambini e bambine di tutte le età. In un'ottica di sostenibilità ambientale, si prevede una **trasformazione** degli spazi in aree che possano svolgere **un ruolo centrale** della vita dei quartieri, non più solo parcheggi o aree di transito, bensì aree da giocare e vivere, dove Comune di Milano e cittadinanza **collaborano attivamente** sia nella realizzazione concreta sia nella ideazione dei programmi delle attività.

Valore finanziario PN Metro Plus:
€ 1,32 mln



Overview risorse finanziarie per Priorità PN Metro Plus 21 – 27

PRIORITÀ 3 – MOBILITÀ URBANA MULTIMODALE SOSTENIBILE

Titolo progetto	Assessorato	Risorse finanziarie 85% (al netto della flessibilità)	Importo di flessibilità 15%	Totale
CORSIA PREFERENZIALE CIRCOLARE FILOVIARIA 92 TRATTA DA VIA PERGOLESÌ A VIA PICCINNI	Mobilità	€ 3.450.000,00	-	€ 3.450.000,00
CORSIA PREFERENZIALE CIRCOLARE FILOVIARIA 92: TRATTA DA PIAZZA CAPPELLI A VIA TERTULLIANO	Mobilità	€ 6.085.832,49	€ 1.894.167,51	€ 7.980.000,00
INTERVENTI MIRATI PER IL SUPERAMENTO DELLE BARRIERE ARCHITETTONICHE NELLO SPAZIO PUBBLICO - LOTTO 1	Mobilità	€ 1.197.053,00	-	€ 1.197.053,00
Totale		€ 10.732.885,49	€ 1.894.167,51	€ 12.627.053,00

Priorità 3 – Mobilità urbana multimodale sostenibile

INTERVENTI MIRATI PER IL SUPERAMENTO DELLE BARRIERE ARCHITETTONICHE NELLO SPAZIO PUBBLICO - LOTTO 1

Tramite le risorse PN Metro Plus verranno attivati investimenti e azioni volti a garantire adeguati standard di sicurezza nei pressi degli "Itinerari Olimpici", ovvero quell'insieme di percorsi che collegano le principali stazioni della metropolitana ai siti di svolgimento delle Olimpiadi e Paraolimpiadi Invernali 2026 Milano -Cortina. I siti olimpici interessati dall'intervento sono: Palasharp, Stadio Meazza, MiCo, Piazza della Repubblica, Villaggio Olimpico, Arena Santa Giulia, Piazza del Duomo.

Valore finanziario PN Metro Plus:
€ 1,20 mln €

PERCORSI PEDONALI DI ACCESSO AI SITI OLIMPICI



ITINERARI PRIORITARI
Collegamenti pedonali diretti tra i siti olimpici e le stazioni della metropolitana più vicine.

SITO OLIMPICO	km
01_Palasharp	2,3 km
03_Stadio Meazza	4,8 km
06_MiCo	2,9 km
09_Piazza della Repubblica	4,2 km
11_Piazza del Duomo	3,8 km
13_Villaggio Olimpico	4,1 km
15_Arene Santa Giulia	2,2 km
TOTALE	24,4 km

ITINERARI DI COLLEGAMENTO
Collegamenti pedonali diretti tra gli itinerari prioritari.

SITI OLIMPICI	km
02_Stadio Meazza - Palasharp	3,2 km
04_MiCo - Palasharp	1,7 km
05_MiCo - Stadio Meazza	1,3 km
07_MiCo - Piazza della Repubblica	1,0 km
08_Piazza del Duomo - MiCo	4,6 km
10_Piazza del Duomo - Piazza della Repubblica	0,6 km
12_Piazza del Duomo - Villaggio Olimpico	1,4 km
14_Villaggio Olimpico - Arena Santa Giulia	1,8 km
TOTALE	15,5 km

TOTALE COMPLESSIVO 39,9 km

LEGENDA

- ITINERARI PRIORITARI
- ITINERARI DI COLLEGAMENTO

24/07/2023

Valutazione interventi - sovrapposizione con fermate del TPL

3

Overview risorse finanziarie per Priorità PN Metro Plus 21 – 27

PRIORITÀ 4 – SERVIZI PER L'INCLUSIONE E L'INNOVAZIONE SOCIALE

Titolo progetto	Assessorato	Risorse finanziarie 85% (al netto della flessibilità)	Importo di flessibilità 15%	Totale
BORSE LAVORO E TIROCINI	Welfare e salute	€ 2.220.000,00	€ 485.000,00	€ 2.705.000,00
ZIO - PARTECIPAZIONE E ATTIVAZIONE DELLA GENERAZIONE ZETA	Istruzione	€ 620.000,00	-	€ 620.000,00
SMART CREATIVITY HUB - II° EDIZIONE	Istruzione	€ 1.550.000,00	-	€ 1.550.000,00
INCLUSIONE E' FUTURO	Istruzione	€ 4.300.000,00	€ 2.200.000,00	€ 6.500.000,00
VACANZE SCOLASTICHE INCLUSIVE	Istruzione	€ 13.800.000,00	-	€ 13.800.000,00
MILANO A 15 MINUTI - INNOVAZIONE SOCIALE	Sviluppo Economico e Politiche del Lavoro	€ 2.450.000,00	€ 550.000,00	€ 3.000.000,00
HUB MINORI - PROSECUZIONE PROGETTO HUB WISHMI	Istruzione	€ 265.793,86	€ 64.620,43	€ 330.414,29
COMUNITA' ROM, SINTI E CAMMINANTI	Welfare e salute	€ 1.300.000,00	-	€ 1.300.000,00
SPORTELLI SOCIALI WEMI (INSIEME SI PUO')	Welfare e salute	€ 2.450.000,00	-	€ 2.450.000,00
VIVERE IN SALUTE MENTALE – INTERVENTI PER PERCORSI DI EMPOWERMENT PER CITTADINI CON DISAGIO PSICHICO	Welfare e salute	€ 2.305.200,00	€ 1.152.600,00	€ 3.457.800,00
WELFARE TERRITORIALE SULLA POVERTA MINORILE (PROSECUZIONE RETE QuBi)	Welfare e salute	€ 2.300.000,00	€ 1.150.000,00	€ 3.450.000,00
ZERO DISPERSIONE: PROGETTI INTEGRATI PER L'ABBATTIMENTO DELLA DISPERSIONE SCOLASTICA	Istruzione	€ 1.835.000,00	€ 765.000,00	€ 2.600.000,00
IN ITINERE - PERCORSI PER PERSONE SENZA DIMORA CON DISAGIO PSICHICO	Welfare e salute	€ 293.334,00	€ 146.666,00	€ 440.000,00
INTERVENTI BASSA SOGLIA	Welfare e salute	€ 940.000,00	€ 480.000,00	€ 1.420.000,00
ACCOGLIENZA IN CASA JANNACCI	Welfare e salute	€ 3.000.000,00	-	€ 3.000.000,00
Totale		€ 39.629.327,86	€ 6.993.886,43	€ 46.623.214,29

Priorità 4 – Servizi per l'inclusione e l'innovazione sociale

LABZEROSEI SMART CREATIVITY HUB - II EDIZIONE

L'obiettivo del progetto è quello di consolidare le attività poste in essere nella sua prima edizione nell'ambito della programmazione REACT EU. Il progetto è dedicato allo **sviluppo della creatività** e delle **intelligenze multiple** dei **bambini** e alla conciliazione dei **tempi di vita e di lavoro** delle famiglie.

Valore finanziario PN Metro Plus: **€ 1,55 mln**



Priorità 4 – Servizi per l'inclusione e l'innovazione sociale

ACCOGLIENZA IN CASA JANNACCI

Obiettivo generale del progetto è realizzare all'interno della Casa dell'Accoglienza "Enzo Jannacci" un modello innovativo di organizzazione dei **servizi di accoglienza temporanea prolungata**, capace di offrire risposte differenziate e personalizzate ai bisogni di cittadini, singoli o nuclei, in condizioni di estrema **marginalità**, intercettati e segnalati dai servizi del territorio, al fine di favorirne **l'inclusione sociale**.

Valore finanziario PN Metro Plus:
€ 3,00 mln



Overview risorse finanziarie per Priorità PN Metro Plus 21 – 27

PRIORITÀ 7 – RIGENERAZIONE URBANA

Titolo progetto	Assessorato	Risorse finanziarie 85% (al netto della flessibilità)	Importo di flessibilità 15%	Totale
900+100 PUNTI DI VISTA	Rigenerazione urbana	€ 21.105.358,87	€ 4.607.141,42	€ 25.712.500,29
MAGNIFICA FABBRICA LABORATORI E DEPOSITI DEL TEATRO ALLA SCALA (LOTTO FUNZIONALE: DEPOSITI)	Rigenerazione urbana	€ 5.000.000,00	-	€ 5.000.000,00
Totale		€ 26.105.358,87	€ 4.607.141,42	€ 30.712.500,29

PRIORITÀ 7 – Rigenerazione Urbana

900+100 PUNTI DI VISTA

Il progetto intende **consolidare, migliorare e ampliare** l'offerta culturale della città di Milano, attraverso la riconversione e annessione dell'edificio **secondo Arengario al Museo del Novecento**, e lo sviluppo di servizi di riqualificazione fruitiva, sociale, culturale e ricreativa degli spazi

Valore finanziario PN Metro Plus:
€ 25,7 mln

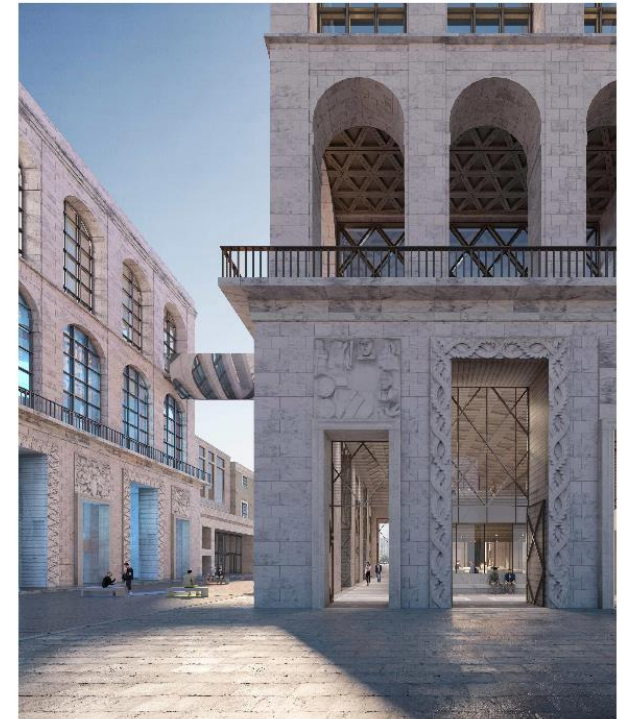
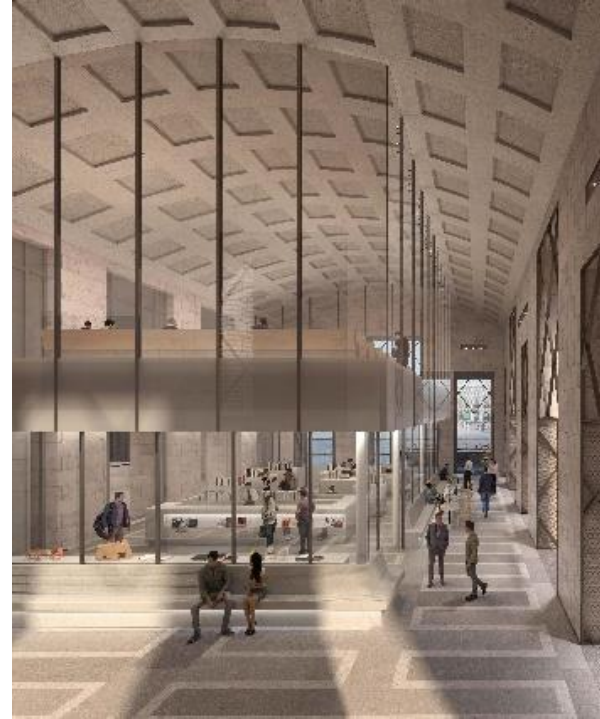

PRIORITÀ 7 – Rigenerazione Urbana

MAGNIFICA FABBRICA LABORATORI E DEPOSITI DEL TEATRO ALLA SCALA (LOTTO FUNZIONALE: DEPOSITI)

L'intervento consiste nella realizzazione del primo Lotto Funzionale dedicato ai Depositi, nell'ambito di "**Magnifica Fabbrica**", un **progetto di territorio** che ha come obiettivo la **rigenerazione urbana** delle aree storicamente occupate dagli stabilimenti Innocenti-Maserati, ora dismesse. Nello specifico, la riqualificazione prevede **l'insediamento di un polo culturale** che comprenda i **laboratori e depositi del Teatro alla Scala**, attualmente frammentati in vari edifici, e la realizzazione **dell'ampliamento del parco della Lambretta**.

Valore finanziario PN Metro Plus:
€ 5,00 mln





**PN Metro Plus e Città Medie
Sud 2021 – 2027:
dove siamo?**

PN Metro Plus e Città Medie Sud 2021 – 2027: dove siamo?



FASE 1

Individuazione operazioni con le Direzioni attuatrici e verifica dell'ammissibilità.

Fino a giugno 2023

FASE 2

Prima predisposizione delle **schede operazione**.

Luglio 2023

FASE 3

Approvazione del **Piano Operativo** e assegnazione al Comune di Milano delle risorse.

03.09.2023

FASE 4

Avvio ammissione a finanziamento delle operazioni. Al 30.11.2023 16 operazioni su 35 sono già state ammesse a finanziamento.

Da novembre 2023

FASE 5

Avvio operazioni e successive fasi di **rendicontazione e monitoraggio**.

Da dicembre 2023

Le operazioni ammesse a finanziamento a valere sul PN Metro Plus dovranno essere concluse entro il **31 dicembre 2029**, termine ultimo di ammissibilità delle spese come previsto dal Reg (UE) RDC 1060/2021.